ISSN 1562-1987

КТО ВИНОВАТ В ГЛОБАЛЬНОМ ПОТЕПЛЕНИИ

Читайте 5-ю стр.

ИТАР-ТАСС

МК
МОСКОВСКИЙ КОМСОМОЛЕЦ
WWW.MK.RU
ИЗДАЕТСЯ С 11 ДЕКАБРЯ 1919 ГОДА
Ежедневная общественно-политическая газета
Распространяется в 89 субъектах РФ
Цена в розницу договорная
№90 (29.034)
вторник 23 мая 2023
MOSKOVSKIJ KOMSOMOLETS

AP

ДАНИИЛ МЕДВЕДЕВ ЕДЕТ НА «РОЛАН ГАРРОС» ФАВОРИТОМ

Он впервые выиграл турнир категории «Мастерс» на грунте

Читайте 8-ю стр.

БАХМУТ ЗАМЕДЛЕННОГО ДЕЙСТВИЯ

Сапер рассказал о проблемах разминирования Артемовска

РИА «НОВОСТИ»

Российские военные начали предварительное разминирование Артемовска (Бахмута). Об этом в эфире телеканала «Россия 24» заявил врио главы ДНР Денис Пушилин. По его словам, проходит предварительное разминирование, то есть проверка тех или иных объектов на взрывоопасные предметы. Сапер первого армейского корпуса с позывным «Лис» в беседе с «МК» рассказал, в чем главная сложность очистки территории Артемовска от взрывоопасных предметов.

Читайте 3-ю стр.

РОССИЯ – РОДИНА БАНАНОВ

Тропического фрукта мы стали съедать больше, чем риса или гречки

Прошли те времена, когда советские люди в канун Нового года (и никак не чаще!) могли купить в магазине связку бананов. Для нас это было чистой экзотикой: из самой Бразилии или Эквадора! Сейчас бананы для нас, как пакет молока, — в каждом сельмаге. И раз уж они так полюбились россиянам, правительство предлагает Минэкономразвитию включить их в категорию социально значимых продуктов. Наравне с хлебом или картошкой.

Читайте 4-ю стр.

ЗЛОБА ДНЯ

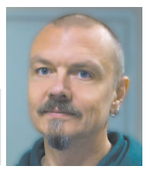

Дмитрий ПОПОВ, обозреватель

ПОДВОДНЫЕ ЛОДКИ В СТЕПЯХ УКРАИНЫ

Советник президента США по нацбезопасности Джейк Салливан приказал Украине бить по Крыму: «Крым — это Украина. Мы не накладывали ограничений на то, чтобы Украина могла наносить удары на своей территории». Выглядит, конечно, как рассуждение, но фактически это приказ. От США такое звучит впервые, до этого подобное разрешение давали британцы. Западу очень нужны успехи.

Показательно, что Салливан заявил об ударах по Крыму после того, как Россия взяла Артемовск. Это серьезное поражение Запада, как бы ни пытались сейчас принизить значение этого события. Оценить это можно, например, по публикациям CNN. Начало «Бахмутской мясорубки» — 20 октября 2022 года: «Значение города невозможно переоценить». Условная середина операции — 2 марта: «Стратегическое значение Бахмута не следует преувеличивать». Конец — 20 мая: «Символика всегда перевешивала его стратегическое значение». Западу обидно. Больно признавать, что регулярную армию (в значительной степени армию НАТО) вынесла, и это впервые в истории, частная военная кампания. Да и наступление Украины все никак не начинается...

А что для русских имеет стратегическое и большое символическое значение? Крым. Тем более, как заявляет Салливан, «мы сказали, что не позволим Украине с помощью американских систем, западных систем атаковать Россию», но «мы считаем, что Крым — это Украина».

Читайте 2-ю стр.

ГЛОТОВСКИЙ РЕВАНШ ВСУ

В отместку за Бахмут диверсанты ВСУ захватили Дом культуры в белгородском селе

Украинскими диверсионно-разведывательными группами (ДРГ), которые в понедельник, 22 мая, совершили очередную террористическую вылазку в Белгородскую область, могут командовать «теневые» натовские инструкторы. Об этом в беседе с «МК» рассказал бывший офицер спецназа полковник в отставке Анатолий Матвийчук.

Читайте 3-ю стр.

СОЦСЕТИ

В роли Елизаветы II.

ПРЕСС-СЛУЖБА ТЕАТРА

СЫН ПОДАРИЛ КОРОНУ ЧУРИКОВОЙ ТЕАТРУ

Большие и маленькие тайны платья и мантии английской королевы

Это не просто какое-то там платье, а коронационное, в котором великая актриса играла роль английской королевы Елизаветы II в своем последнем спектакле «Аудиенция» по пьесе драматурга Питера Моргана. Теперь эти уникальные раритеты, расшитые жемчугом и стразами, выставлены в Вахтанговском театре на третьем этаже. Первым их осмотрел обозреватель «МК».

Читайте 8-ю стр.

СВОБОДНАЯ ТЕМА

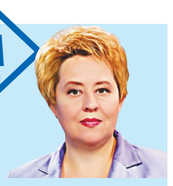

Наталья МИЛЬЧАКОВА, ведущий аналитик Freedom Finance Global

ЕСЛИ ЗАВТРА ДЕФОЛТ

Читайте 3-ю стр.

ГРАФФИТЧИКИ СТАЛИ ЖЕРТВОЙ НЕРВНОГО КУЗНЕЦА С НОЖОМ

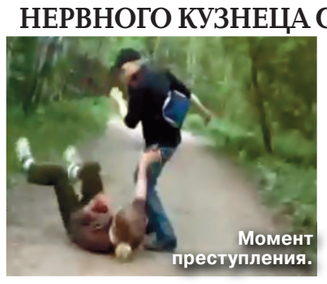

Момент преступления.

Неадекватный москвич, увлекающийся кузнечным делом, напал с самодельным ножом на компанию молодых людей за то, что они рисовали граффити на заброшенной стене в Бирюлевском дендропарке.

Как стало известно «МК», поножовщина случилась вечером 21 мая. Компания молодых людей (семеро парней и три девушки) отмечала день рождения приятеля. В 18 часов все собрались в беседке с мангалом, чтобы пожарить шашлык. Когда пикник был в разгаре, пятеро друзей решили порисовать маркерами на заброшенной стене. Неожиданно сзади подошел неизвестный мужчина и с криками «вандалы» сильно толкнул одного из граффитчиков головой в стену, разбив ему лоб. Потом он приставил нож к его шее и заявил, что он ненавидит граффити. Второй товарищ достал телефон и стал снимать все на видео, что очень не понравилось незнакомцу. Он ударил молодого человека ножом в живот, отнял телефон и направился по дорожке. Кто-то побежал звать на помощь, другие стали преследовать неадекватa, который на ходу продолжал тыкать ножом в похищенный мобильник. Один молодой человек попытался задержать мужчину, ударив его ногой в спину, но потерял равновесие и рухнул на землю, чем воспользовался незнакомец. Психопат четырежды ударил соперника ножом. В это время мимо проезжали велосипедисты, которые и помогли ребятам скрутить безумца.

Всего мужчина травмировал четырех человек. Троих (21, 22 и 53 лет от роду) с ножевыми ранениями срочно доставили в больницу, а один после оказания медицинской помощи на месте от госпитализации отказался.

Нападавшим оказался 35-летний житель этого же района, в его квартире полицейские нашли 10 ножей и топорик. Он жил вместе с мамой, его отец умер, а 40-летний брат с семьей переехал в другой регион. Москвич некогда работал машинистом, но из-за гипертонии работу пришлось оставить. Он жил на пенсию матери и пытался подрабатывать любимым кузнечным делом. Для этого в своей комнате он оборудовал рабочее место, где изготавливал изделия из металла.

После смерти отца все домашнее хозяйство легло на его плечи, так как мама болела. С осени по февраль 2023 года женщина пролежала в больнице с инсультом, что не могло не сказаться на психологическом состоянии мужчины. Вероятно, отсутствие работы и болезнь мамы привели к нервному срыву.

telegram:@mk_srochno

В НОМЕР! Срочно!

+7(495) 707-29-98, mknews@mk.ru

ПОСЕТИТЕЛЬ УГНАЛ ИЗ ЕВРЕЙСКОГО МУЗЕЯ ИНВАЛИДНОЕ КРЕСЛО

Дерзкую кражу... инвалидного кресла из Еврейского музея и центра толерантности, расположенного на улице Образцова в Москве, совершила в разгар «Ночи музеев» компания молодых парней. Герой вечера пришел в храм искусств на костылях, а укатил на коляске в неизвестном направлении.

Как стало известно «МК», комичная история приключилась в ночь на воскресенье. За несколько часов через залы музея прошло более тысячи человек, один из которых оказался маломобильным. Парень рассказал администратору, что сломал лодыжку, поэтому может передвигаться только при помощи костылей. Музейные работники любезно предложили ему инвалидную коляску для более комфортного передвижения, и тот пересел в кресло. Но когда акция «Ночь музеев» завершилась, инвентарь назад никто не вернул. Поначалу персонал не тревожился, думая, что молодой человек забыл «пригнать» назад «средство передвижения», однако прошли сутки, а пропажа не возвращалась. Пришлось обращаться в полицию и просматривать записи с камер видеонаблюдения. Оказалось, что после завершения акции, когда во дворе музея прошел турнир по пинг-понгу, парня на инвалидном кресле укатили друзья. Они попросили поднять шлагбаум и спокойно вышли за пределы территории. Сейчас полиция разыскивает похитителей.

СЕМЬЮ ВАСИЛИЯ АЛИБАБАЕВИЧА ПРЕСЛЕДУЮТ БОЛЕЗНИ

На семью популярного советского актера Раднэра Муратова — исполнителя роли Василия Алибабаевича в любимой комедии «Джентльмены удачи» — обрушилось сразу несколько несчастий. Так, буквально на днях врачей вызывали сначала 91-летней Елене Муратовой, бывшей супруге актера (с ней он расстался, еще будучи молодым), а днями позже его сыну.

В последние годы пожилая женщина проживала вместе с сыном Леонидом (ему сейчас 66 лет) вдвоем в квартире на улице Большая Никитская. Леонид Раднэрович пенсионер, сам ухаживал за престарелой матерью. На днях он был вынужден отлучиться по делам, а вскоре ему позвонила мать и сказала, что упала, когда потянулась за бумагами, соскользнувшими со стола. Врачи диагностировали сильный ушиб ноги и посоветовали делать компрессы.

А в минувшую субботу беда случилась уже с самим сыном Муратова. Он ночью подошел к маме, чтобы проверить, как она себя чувствует, и внезапно потерял сознание. К счастью, обморок был недолгим, но мужчине вновь пришлось вызывать врачей. Медики предположили, что причиной недомогания стала хроническая усталость. Леонид Раднэрович рассчитывает нанять платную сиделку.

Елена Муратова была единственной официальной женой Василия Алибабаевича. В браке родился сын, но семья распалась из-за пристрастия Раднэра Муратова к ставкам на скачках (актер скончался в 2006 году). Леонид Муратов сыграл несколько эпизодических ролей, но карьеру в кинематографе так и не сделал.

ВЕЛОГОНЩИКУ НА МАРАФОНЕ СЛОМАЛ ПОЗВОНОЧНИК УЧАСТНИК-НАРУШИТЕЛЬ

Множественные травмы на московском веломарафоне получил один из велосипедистов 21 мая.

Как стало известно «МК», 43-летний пострадавший москвич не является профессиональным велогонщиком, но активно занимается спортом: катается на лыжах, совершает пробежки, посещает бассейн. Узнав про веломарафон, Юрий решил поучаствовать и в этом мероприятии.

Буквально через несколько минут после старта на гоночном кольце из-за оцепления в общий поток вдруг выехал другой велосипедист. Не ожидавший помехи Юрий вильнул, но столкновения избежать не удалось. В итоге спортсмен-любитель досрочно покинул веломарафон. С переломами позвоночника, двух ребер и ключицы мужчину госпитализировали. Ему предстоит несколько операций, но наказывать виновника ДТП он не собирается.

ТУРИСТ ПОДОРВАЛСЯ НА ГАЗОВОМ БАЛЛОНЕ, НЕ УСПЕВ ОТВЕДАТЬ РЫБНОЙ ПОХЛЕБКИ

МИНЗДРАВ МО

Рыбная похлебка в лесу не удалась 36-летнему туристу, который имел неосторожность подсоединять газовый баллон к горелке, держа в зубах зажженную сигарету. Баллон сдетонировал у него в руке, и мужчине раздробило кисть.

Как стало известно «МК», пациента, который пренебрег правилами эксплуатации газовых приборов, доставили в орехово-зуевскую городскую больницу. У мужчины были сломаны в общей сложности 14 косточек, кожный покров разделился на рваные лоскуты. Чтобы собрать кисть, хирурги колдовали над ней более двух часов. Как отметил врач-травматолог-ортопед Дмитрий Лактанов, чувствительность, микроциркуляцию и подвижность руки в итоге удалось сохранить.

На данный момент мужчина чувствует себя хорошо и уже выписан. В будущем пациенту предстоит пройти процесс длительной реабилитации.

БЫВШЕГО ВОЕННОГО, СНИМАВШЕГО ПОРНОРОЛИКИ С ДЕТЬМИ, РАЗОБЛАЧИЛ ДИКТОФОН

Бывшего военного, который на протяжении 20 лет насиловал своих трех детей, задержали на днях подмосковные стражи порядка.

Как стало известно «МК», заявление на 48-летнего мужчину написала его знакомая-волонтер, с которой он ездил с гуманитарной миссией на Украину. Она записала на диктофон откровения извращенца. Тот признался, что растлевал детей, когда им было по 13–15 лет, и снимал порнороли-ки, которые затем стал показывать младшей дочери-школьнице. Малышка сопротивлялась как могла насилию со стороны отца. Педофил угрожал, что если дети расскажут что-то маме, то родительница с ним разведется и приведет в дом насильника-отчима.

Педофила задержали, он признал вину. Сейчас с пострадавшими детьми работают психологи.

Кстати, задержанный в 90-х годах служил в «горячих точках», за что имеет награды, был ранен в боях.

СГОРЕЛ ИЛИ СОЖГЛИ?

Мученическая смерть мальчика в сарае, скорее всего, была убийством

Новыми ужасающими подробностями обрастает трагедия, произошедшая в подмосковном поселке Дубовая Роща в Раменском городском округе, где вечером 19 мая в сарае заживо сгорел 11-летний четвероклассник. «МК» уже рассказывал о двух версиях случившегося — либо подросток случайно сам поджег сарай, когда пытался осмотреться, либо строение подпалили умышленно. По одной из версий, основным подозреваемым в гибели мальчика стал 13-летний подросток Николай (все имена изменены. — Прим. авт.), ученик 7-го класса. Вместе с ним в тот вечер были еще два его 13-летних друга (один из них ушел до пожара) и одна девочка.

Место трагедии.

АНТОН ЛОМАКИН

Основная версия — погибший Алексей раздражал местных хулиганов. Сам он из Раменского, а в Дубовую Рощу периодически ездил на маршрутке к приятелю. Видимо, как это часто бывает, его воспринимали здесь как чужака. К тому же Алексей очень гордился тем, что занимается в секции дзюдо, и, возможно, это не нравилось местному заводиле Николаю (кстати, он тоже увлекается спортом, но вольной борьбой).

Читайте 6-ю стр.

Дежурная бригада: Олег ШАДЫХАНОВ, Светлана РЕПИНА, Юлия ГРИШИНА, Анна РАЧИНСКАЯ, Зиля ГУМЕРОВА и др.

СЕГО ДНЯ

NON-STOP

Подготовила Ольга ГРЕКОВА

КАДР

Кот с раздвоенной мордочкой отметил 12-летие. Для животного его вида это весьма почтенный возраст — примерно 70 человеческих лет. Поскольку у кота два лица, кличек у него тоже две — Фрэнк и Луи. Любопытно, что при наличии двух носов, двух губ и трех глаз (один, расположенный посредине, не функционирует) кот имеет один мозг, и обе мордочки реагируют на него синхронно. Ест Фрэнк-Луи правым ртом (он соединен с пищеводом), при этом во время трапезы в левой морде у него забавно шевелится нос. Сразу после рождения хозяева хотели усыпить животное, но ветеринар, к которому они пришли, взял малыша себе. Кот стал в Соединенных Штатах звездой: он популярен в роликах на YouTube и снимался в программе «Странный, правдивый и причудливый», посвященной необычным созданиям природы.

COLCETI

БОМОНД

АКТРИСА ГАЛИНА ПОЛЬСКИХ ПРОХОДИТ ПЛАНОВОЕ ОБСЛЕДОВАНИЕ

Госпитализация народной артистки РСФСР, звезды советского кино Галины Польских, встревожившая поклонников актрисы, оказалась плановой. «У Галины Александровны прекрасное состояние. Это плановое комплексное медицинское обследование. У нее не было ухудшений», — рассказали о состоянии здоровья Польских ее родные. По словам родственников, у актрисы удобная одноместная палата в кардиоцентре имени академика Чазова. Медики уже сделали все необходимые обследования сердца актрисы и остались довольны результатами.

SOSEDI

ЛУКАШЕНКО ПОМИЛОВАЛ ОППОЗИЦИОНЕРА

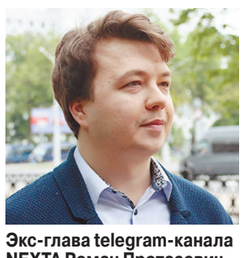

Экс-глава telegram-канала NEXTA Роман Протасевич помилован. В начале мая суд приговорил его к восьми годам заключения по обвинению в публикации материалов с целью захвата власти в республике. «Буквально только что я подписал все соответствующие документы о том, что я помилован. Это, конечно, просто прекрасная новость», — заявил осужденный Протасевич. По его словам, белорусский президент Александр Лукашенко подписал указ о помиловании еще 16 мая. Громкая история по делу Протасевича началось в мае 2021 года после принудительной посадки в Минске самолета Ryanair, летевшего в Вильнюс. Вместе с Романом в лайнере была его подруга, россиянка Софья Сапега. Обоих задержали, а затем арестовали. Софью приговорили к шести годам колонии по обвинению в администрировании telegram-канала «Черная книга Беларуси», где публиковались личные данные силовиков, применявших насилие к участникам мирных протестов в Белоруссии. Протасевич позже был приговорен к восьми годам лишения свободы. С момента вынесения приговора до помилования прошло всего 13 дней. Но вся оппозиция из страны уехала, хотя, конечно, какие-то активисты в Минске остались. «Власти в Белоруссии задумались о том, как бы вернуть обратно людей из оппозиции. Создали даже комиссию по возвращению белорусов, обещают амнистии. Протасевич — это такая приманка, что вот вы можете вернуться, и вас помилуют», — считает политолог Андрей Суздальцев.

КОНФЛИКТ

ПАШИНЯН СДАЕТ НАГОРНЫЙ КАРАБАХ

Премьер-министр Армении Никол Пашинян заявил, что готов признать Нагорный Карабах частью Азербайджана. По его словам, Ереван может признать азербайджанские границы и общую площадь территории страны в 86,6 тысячи квадратных километров, включающую спорные территории непризнанной республики. Сенсационные слова армянского премьера чреваты серьезными последствиями для его политического будущего. Главным условием такого шага с армянской стороны, по словам Пашиняна, должны стать гарантии Баку карабахским армянам в соблюдении их прав и обеспечении безопасности. Вопрос должен обсуждаться в формате прямых переговоров между Нагорным Карабахом и Азербайджаном. Неожиданная позиция накануне переговоров может выглядеть как своеобразная капитуляция Еревана. Армянское общество, и так довольно негативно относившееся в последнее время к курсу правительства, может быть расколото пораженческим решением властей. «Судя по тому, что полицейские силы в столице брошены за защиту здания правительства, риски властью осознаются, — заявил в разговоре с «МК» армянский политолог, научный сотрудник Института Кавказа в Ереване Грант Микаелян. — В долгосрочной перспективе это однозначно будет стоить ему власти и, скорее всего, свободы», — считает эксперт.

ТИХАЯ ОХОТА

В ЦЕНТРАЛЬНОЙ РОССИИ ПОЯВИЛИСЬ ПЕРВЫЕ ЛЕТНИЕ МАСЛЯТА

В подмосковных лесах раньше, чем обычно, выросли грибы-колосовики — первые маслята, подосиновики и подберезовики. Эти грибы называются колосовиками, поскольку время их появления совпадает с колошением озимой ржи. Грибной сезон в Подмосковье в этом году начался рано — 7 апреля. Жители собирают строчки, сморчки и саркосцифу алую. Теперь есть возможность побаловать себя и благородными грибами. Но стоит поспешить. Как сообщают специалисты Комитета лесного хозяйства Московской области, волна роста первых летних грибов совсем непродолжительна — около полутора недель. Затем грибница будет набираться сил для последующего, основного, урожая. Грибница должна напитаться влагой, прогреться, испытать летний стресс, и только потом из нее вырастут трофеи любителей тихой охоты.

ДОРОГИ

НА РУСАКОВСКОЙ УЛИЦЕ ОГРАНИЧАТ ДВИЖЕНИЕ ДО АВГУСТА

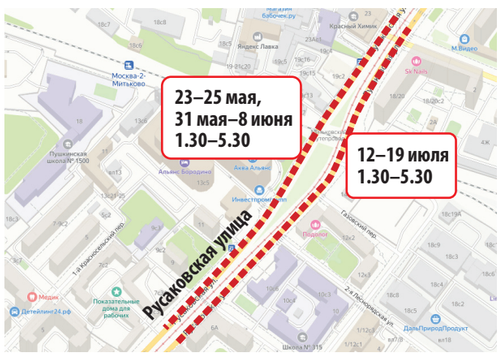

Движение на нескольких участках Русаковской улицы в столице ограничат ночью в мае, июне и в июле. По сообщению Департамента транспорта и развития дорожно-транспортной инфраструктуры Москвы, изменения на дороге связаны со строительными работами. С 23 по 25 мая, с 31 мая по 8 июня с 1.30 до 5.30 будут недоступны четыре полосы на участке улицы от дома №23 до дома №7, стр. 3, а с 12 по 19 июля в это же время — от дома №6а до дома №23.

ФОТОФАКТ

39-летний австралийский силач Трой Конли-Магнуссон смог раскрутить чертово колесо в сиднейском Луна-парке голыми руками. Энтузиаст в очередной раз попал в Книгу рекордов Гиннесса, признавшись, впрочем, что это испытание стало одним из самых тяжелых как психически, так и физически. Каждая из 24 кабинок весит 700 килограммов. Масса аттракциона со всеми конструктивными деталями составляет 45 тонн. Во время установки рекорда колесо обозрения отключили от гидравлики и тормозной системы. Трой Конли-Магнуссон посвятил рекорд тяжелобольному 11-летнему мальчику Заку, умершему в прошлом году.

GUINNESSWORLDRECORDS.COM

РЕЙТИНГ

САМЫЕ НЕДОРОГИЕ НОВОСТРОЙКИ ЭКОНОМКЛАССА ПОДМОСКОВЬЯ

Цена квадратного метра +4% Изменение стоимости за год

Источник: «Азбука жилья».

Лыткарино	+11,4% ▲	143 тыс. руб.
Балашиха	+2% ▲	157 тыс. руб.
Королев	+18,3% ▲	165 тыс. руб.
Видное	+4% ▲	177 тыс. руб.
Одинцово	-4,9% ▼	177 тыс. руб.

ИВАН СКРИПАЛЕВ

ПРЕМЬЕР

В ЧЕМ «СИЛА СИБИРИ», СИ

Китайский рынок будут завоевывать российским беконом

GOVERNMENT.RU

Знакомство Си с Мишустиным. 21 марта 2013 года. Москва.

Михаил Мишустин отбыл с визитом в Китай: это первая его поездка в статусе премьер-министра в дальнее зарубежье. Глава кабмина, которого сопровождает внушительная делегация чиновников и бизнесменов, примет участие в российско-китайском бизнес-форуме в Шанхае и проведет переговоры с первыми лицами в Пекине. На повестке дня не только обмен любезностями и заверения в вечной дружбе, но и проблемные вопросы. Мишустин постарается добиться определенности по проекту «Сила Сибири-2» и увеличению поставок российской сельхозпродукции в Поднебесную.

Михаил Мишустин едет в Китай себя показать и других посмотреть. Отчасти эта задача была выполнена в ходе мартовского визита в Москву председателя КНР Си Цзиньпина: вопреки обыкновению китайский лидер побывал не только в Кремле, но и в Белом доме. Однако со своим непосредственным визави — премьером Госсовета Ли Цяном — российский премьер пока знаком только заочно. 4 апреля он звонил Ли Цяну, чтобы поздравить с назначением на высокую должность, а также договориться о личной встрече — на тот момент у Мишустина уже было персональное приглашение Си посетить Китай «как можно скорее».

К визиту, как в старые добрые доковидные времена, решили приурочить бизнес-форум — это расширило состав российской делегации до нескольких сотен человек. Вместе с главой кабмина в Китай летят три вице-премьера, пять федеральных министров, губернаторы, несколько руководителей крупных компаний и множество предпринимателей средней руки. (Для их транспортировки организаторам пришлось даже фрахтовать спецрейс до Шанхая.) Визит уже успели окрестить выездным заседанием российского правительства, и дело тут не только в составе и размере делегации. Вопросы, которые планируется обсудить в Китае, имеют первостепенное значение для российской экономики и бюджета.

Название ключевой сессии форума, который открывается 23 мая, — «Энергетика как драйвер российско-китайского сотрудничества» — в принципе объективно отражает положение дел. Поставки российских энергоносителей в Поднебесную неуклонно растут. В 2022 году Россия поставила в Китай на 8% больше нефти, чем в 2021 году. А за первые 4 месяца 2023 года закупки увеличились еще на 26,5%. Поставки СПГ за тот же период выросли на 50%.

Россия готова и дальше увеличивать объемы (тем более что доходы уже не те: например, продажа нефти Китаю принесла на 1,5% меньше долларов, чем гораздо более скромные поставки в январе–апреле 2022 года). Но китайцы не торопятся складывать яйца в одну корзину, даже несмотря на внушительные дисконты. Закупки нефти осуществляются у Саудовской Аравии, Ирака, Малайзии, Омана, ОАЭ и США. А главным поставщиком трубопроводного газа по-прежнему остается Туркменистан.

Мишустин наверняка будет пытаться прощупать почву относительно «Силы Сибири-2». Вроде бы все параметры нового маршрута согласованы, но до подписания межправительственного соглашения дело никак не дойдет. (И как показывает опыт, в таком подвешенном состоянии китайцы могут держать российских партнеров несколько лет.) Что касается дальнейшего роста поставок СПГ, то здесь вопрос упирается в технологии — своего оборудования крупнотоннажного сжижения у России пока нет. Но Китай может помочь. Если, конечно, захочет рискнуть.

Другая важная для российской делегации сессия бизнес-форума — «Диалог в аграрной сфере: актуальные вызовы и современные решения». Самым актуальным вызовом для России стал небывалый урожай зерновых. А вот «современного решения», чтобы продать их в приличных объемах Китаю, до сих пор не найдено. С одной стороны, Пекин в январе–апреле вроде бы действительно увеличил закупки российской пшеницы на 60% по сравнению с тем же периодом 2022 года, но приобрел ничтожный объем — всего 30 тыс. тонн, что составляет 0,5% от всего импорта (главным поставщиком остается Австралия). В марте на встрече с Си Цзиньпином Владимир Путин говорил, что «имеются возможности для существенного наращивания поставок в КНР мяса, зерна и других категорий товаров». А на прошлой неделе вспоминал про сою. Однако фитосанитарный контроль Поднебесной препятствует выполнению этой задачи.

Мишустин попытается добиться от китайских партнеров согласия на поставки озимых зерновых (сейчас из РФ в КНР можно поставлять только яровые), а также говядины и свинины. Впрочем, глава Россельхознадзора Сергей Данкверт уже посоветовал российским фермерам особо не рассчитывать на успех. Вместо поставок туш, которые Китай предпочитает закупать у США, Канады и ЕС, им лучше переориентироваться на готовую продукцию, считает чиновник. Например, на набирающий популярность в Поднебесной бекон.

Елена ЕГОРОВА.

ПАТРИОТИЗМ

ШЕСТИДНЕВНАЯ ВОЙНА

О бизнесменах-патриотах, их бизнес-плане и жевательной резинке

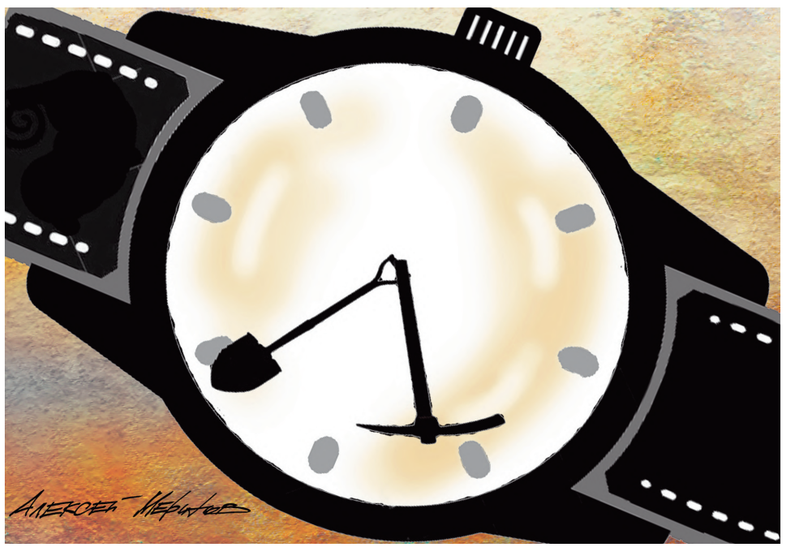

Непростое время требует непростых решений. Так, во всяком случае, казалось до сих пор. Но, может быть, напрасно мы все усложняем? Альтернативный подход продемонстрировала Ассоциация предпринимателей по развитию бизнес-патриотизма «Авангард»: бизнес-патриоты не мудрствуя лукаво обратились к главе Минтруда с предложением ввести в России шестидневную рабочую неделю.

Из письма, которое обильно цитируют пресса и информагентства, явствует, что экономической ситуацией в стране бизнес-ассоциация в общем и целом довольна: «Благодаря четким действиям правительства и Центробанка экономика и национальная валюта России не только выдержали нанесенный удар, но и продемонстрировали стрессоустойчивость. Тем не менее в настоящее время потребность нашей финансово-экономической системы в дополнительных инвестициях сохраняется».

Правда, увеличить почему-то предлагается не инвестиции, а продолжительность рабочей недели. По мысли авторов идеи, это повысит прочность и эффективность российской экономики в условиях санкций, поможет реализовать задачи, поставленные главой государства. Однако дополнительное рабочее время потребует дополнительных расходов, а лишних денег, как признают сами бизнесмены-патриоты, в стране нет: с инвестициями нынче напряженка. Каким образом, за счет каких источников будут оплачиваться новые «черные дни» календаря?

На этот вопрос ответа в послании не дается. Зато есть ссылка на советский опыт времен Великой Отечественной войны, который, возможно, и является ключом к разгадке. Мол, в те грозные годы трудящиеся трудились не только по шесть, но нередко и по семь дней в неделю. Причем продолжительность рабочего дня была не чета нынешней. И ничего — выстояли, выдержали…

Спорить с этим трудно. Как и с тем, что в результате этих сверхурочных труженики тыла, мягко говоря, не озолотились. Трудились фактически безвозмездно — зарплата в большинстве случаев не покрывала даже расходов на еду. Кого-то спасали карточки и пайки, кого-то — огород. А кого-то ничего не спасло: в мартирологе той войны немалое место занимают жертвы голода.

Нет, бизнесмены-патриоты, конечно же, не столь жестокосерды, чтобы рекомендовать государству ту же крайне эффективную с точки зрения военной экономики, но совершенно немилосердную по отношению к своему народу схему. Но есть подозрение, что дополнительных расходов для бизнеса и бюджета их проект не предусматривает: трудиться, похоже, придется больше за те же деньги.

Что ж, какая-то сермяжная правда в этом бизнес-плане, возможно, есть. Когда «все для фронта, все для победы», личным благополучием неизбежно приходится жертвовать. Но если уж бизнесмены-патриоты решились привести в качестве примера опыт Великой Отечественной, то надо следовать этому образцу до конца — не только в части, касающейся рабочей силы.

Если бизнесмены-патриоты подзабыли, то напомним: в годы Великой Отечественной не существовало никаких генерирующих мудрые идеи ассоциаций предпринимателей. Более того, не существовало и самих частных предпринимателей. Господа тогда все были в Париже, в смысле за пределами «первого в мире государства рабочих и крестьян». А тут — государственные предприятия (многие из которых были национализированными после революции частными) и их директора.

Вряд ли кто-то из капитанов современной российской экономики захотел бы оказаться, так сказать, в их шкуре, пересесть в их кабинеты. Жизнь топ-менеджеров сталинской эпохи была интересной, но редко длинной. В качестве иллюстрации можно привести телеграмму Сталина руководству оборонного завода, процитированную не так давно зампредом Совбеза Дмитрием Медведевым на заседании рабочей группы Военно-промышленной комиссии:

«Прошу вас честно и в срок выполнять заказы по поставке корпусов для танков на Челябинском тракторном заводе… Через несколько дней, если вы окажетесь нарушителями своего долга перед Родиной, начну вас громить как преступников, пренебрегающих честью и интересами своей родины. Нельзя терпеть, чтобы наши войска страдали на фронте от недостатка танков, а вы в далеком тылу прохлаждались и бездельничали».

Готовы ли эти господа и прочие сочувствующие им к точному воспроизведению этой модели, включая «экспроприацию экспроприаторов» — раскулачивание «частных лавочек», вилл-дворцов и бизнес-джетов — и ответственность за выполнение задач, поставленных властью, не деньгами, не состоянием, а самой жизнью? Если да, то восхитимся и — ничего не поделаешь, все мы в одной лодке, всем нужно идти на какие-то лишения — согласимся на шестидневку.

Если же нет, то посоветуем инициативным господам… Ну нет, рекомендация заткнуться в тряпочку будет, пожалуй, чересчур грубой, категорически не соответствующей нормам делового этикета. Есть способ лучше, цивилизованней — жевательная резинка. Иногда лучше жевать, чем говорить. Жуйте, господа.

Кирилл ИВАНОВ.

ЗЛОБА ДНЯ

ПОДВОДНЫЕ ЛОДКИ…

с 1-й стр.

Применять британские ракеты Storm Shadow украинцы сейчас учатся на более доступных и хуже прикрытых ПВО, чем крымские, целях. Когда выработают наиболее удачные алгоритмы применения, начнут бить по полуострову.

К этому скоро добавятся и истребители F-16. Понятно, что по факту решение об их поставках и обучении летчиков было принято давно. Глава дипломатии ЕС Боррель заявил, что надеется на скорое начало поставок истребителей Украине, а главное — что украинские летчики уже начали обучение на F-16. За сутки-двое, что прошли после официального разрешения США на поставки, организовать это невозможно — что и требовалось доказать.

Что дальше? Замглавы МИД РФ Рябков в ответ на слова Салливана об ударах по Крыму заявил, что Россия найдет способ, как не допустить реализации угроз, и что уже давно было понятно, что истребители F-16 окажутся у Украины. Так и будет, но.

AP

Этому парню невозможно отказать. Байден и Зеленский на G7 в Хиросиме.

Дальше Украина попросит и получит боевые корабли и подводные лодки — министр обороны Украины Резников заикался о «корабельной коалиции» в середине марта. Все с той же целью: удары по Крыму. И мы опять будем искать «способ, как не допустить реализации угроз»? Пока мы находимся в роли догоняющих. Запад что-то вбрасывает на театр военных действий — Россия находит противоядие. Исключение из этого правила — наши ракетные удары. А ведь способ нейтрализации угроз для Крыма есть — возвращение русских городов Причерноморья, лишение Украины выхода к морю. В степях Украины подводные лодки не понадобятся.

Дмитрий ПОПОВ.

ДУМА

Думский Комитет по госстроительству и законодательству подготовил ко второму, решающему чтению т.н. законопроект «про покусы». Если дело дошло до причинения собакой несерьезного вреда жизни или здоровью человека или его имуществу, хозяина оштрафуют максимум на 30 тысяч рублей. Авторы считают, что эти меры будут работать даже без регистрации домашних животных.

КУСАТЬ СЕБЕ ДОРОЖЕ

В КоАП к лету появятся три новые статьи про животных

Законопроект был внесен в Госдуму в 2021 году, принят в первом чтении и готовился ко второму, но летом 2022 года, когда власти отказались от идеи вводить обязательную регистрацию домашних животных, попал в долгий ящик. Весной 2023 года, когда обсуждалась инициатива, разрешающая регионам вводить на своей территории собственные правила обращения с безнадзорными животными, участники обсуждения вспомнили, что в России нет установленных на федеральном уровне наказаний для безответственных хозяев, из-за которых собаки оказываются на улице и иногда нападают на людей. Тот старый законопроект из долгого ящика достали, доработали, и уже в ближайшие дни он может стать законом.

Речь идет о дополнении Кодекса об административных правонарушениях тремя новыми статьями. Одна из них, в частности, предлагает наказывать штрафами от 5 до 15 тысяч рублей граждан, которые жестоко обращаются с животными, но не настолько жестоко, чтобы возбуждать уголовное дело (то есть если животное не убили, не покалечили, а «просто» избили или морили голодом). Должностных лиц за это будут штрафовать на 15–30 тысяч рублей, юридических — на 50–100 тысяч рублей. А вот если нарушение требований по обращению с животными причинило «вред жизни или здоровью граждан» или их имуществу, но не содержит признаков уголовного преступления — штраф для граждан составит от 10 до 30 тысяч рублей, для должностных лиц от 50 до 100 тысяч рублей, а для юридических лиц — от 100 до 200 тысяч рублей.

Впрочем, владельца животного не накажут, если в момент причинения вреда собака находилась под присмотром другого человека или была украдена, а чип указывает на прежнего хозяина.

Напомним: уголовно наказуемым в России считается нападение собаки или любого другого животного на человека, которое закончилось не порванной одеждой, испугом или несерьезным покусом, а причинением тяжкого вреда здоровью или смерти по неосторожности.

Кстати, если говорить о домашних животных, то закон «Об ответственном обращении с животными» устанавливает в числе прочих такие общие требования к их выгулу, как запрет «свободно, неконтролируемо» передвигаться при пересечении автомобильных дорог, в лифтах и подъездах многоквартирных домов, во дворах таких домов, на детских и спортивных площадках (то есть обязателен поводок) и обязанность хозяина убирать за своими питомцами продукты жизнедеятельности в местах и на территориях общего пользования. Регионы могут устанавливать дополнительные требования к содержанию домашних животных, «в том числе к их выгулу»…

Две другие новые статьи КоАП содержат наказания для нарушающих требования к использованию животных в культурно-развлекательных целях и для тех (должностных лиц в том числе), кто нарушает требования к содержанию животных в приютах и правила обращения с животными без владельцев.

Протоколы о правонарушениях смогут составлять чиновники Россельхознадзора, Росприроднадзора и некоторых региональных органов исполнительной власти.

Но есть ли смысл в таком законе без обязательной регистрации? Кто и как будет доказывать факт нарушения? Один из авторов, первый замглавы Комитета по экологии, природным ресурсам и охране окружающей среды Владимир Бурматов («ЕР») в разговоре с «МК» напомнил, что как раз сейчас регионам передаются полномочия по регистрации домашних животных на своей территории, а полиция, которая по новым статьям КоАП протоколы составлять не будет, при обращении граждан сама может передать материалы по адресу, если не увидит оснований для возбуждения уголовного дела. По мнению депутата, смысл законопроекта в том, чтобы можно было наказывать за правонарушения, которые на преступление не тянут, но вполне реальны и даже зафиксированы: «Выпускает хозяин крупную собаку без поводка рядом с детской площадкой, она испугала ребенка, хорошо если не укусила, — родителям что делать? Сегодня ничего, даже если собака чипирована, есть камера видеонаблюдения и несколько свидетелей…». Г-н Бурматов говорит, что ежедневно получает по сотне такого рода обращений.

Первый замглавы комитета по госстроительству и законодательству Юрий Синельщиков (КПРФ) подтвердил «МК», что «обращений очень много». «Не делать ничего нельзя, надо стремиться хоть к какому-то порядку, хотя законопроект все-таки получился противоречивый», — считает он.

Марина ОЗЕРОВА.

КРИЗИС

МАРИУПОЛЬСКИЙ ПРИМЕР

Бюджет на восстановление Артемовска уже рассчитывается

Освобожденный Артемовск (Бахмут) ждет восстановление и постепенное возвращение к жизни в составе РФ. Опыт восстановления освобожденных городов у России уже имеется. Примером для Артемовска может стать успешное восстановление освобожденного год назад Мариуполя.

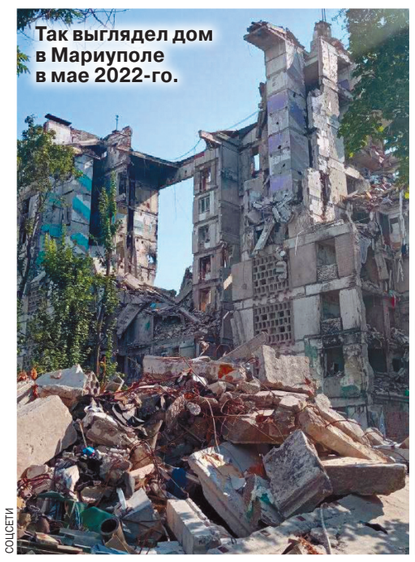
Так выглядел дом в Мариуполе в мае 2022-го.

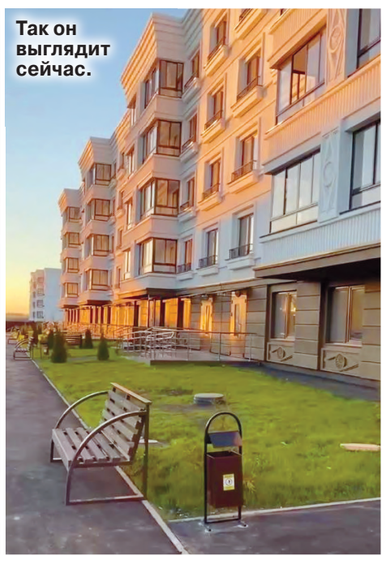
Так он выглядит сейчас.

СОЦСЕТИ

Боевые действия не оставили в Артемовске целым практически ни одного здания. Многие из них, особенно в частном секторе, разрушены полностью. Врио главы ДНР Денис Пушилин заявил, что работы по поиску и обезвреживанию мин уже ведутся и только после полного обеспечения безопасности можно будет дать конкретную оценку степени разрушения Артемовска.

Мирных жителей в городе осталось всего несколько десятков. Мэр города Шахтерска Александр Шатов сообщает, что людей размещают в пунктах временного размещения, где уже находятся 3,5 тысячи человек из Артемовска. В самом Артемовске работает Штаб по оказанию помощи освобожденным территориям.

Город был освобожден 20 мая — спустя ровно год после того, как был очищен от украинских боевиков Мариуполь. В ходе боев Мариуполь также подвергся серьезным разрушениям — 85% жилых домов были стерты, притом что он по площади почти в шесть раз больше Артемовска. Но за минувший год город значительно преобразился. На восстановление Мариуполя, согласно утвержденному плану, было отведено три года — до 2025-го. Однако, как заявил зампредседателя правительства России Марат Хуснуллин, план по многоквартирному жилью власти рассчитывают выполнить всего за два года.

Спустя год после окончания боев в городе не только полностью провели разминирование (на это ушло почти восемь месяцев), но и восстановили дороги и даже наладили работу трамваев. Силами военно-строительных компаний построены десятки новых домов — только за этот год сдано около 2500 квартир. Кроме того, силами 25 тысяч специалистов из России почти одновременно с жилыми объектами восстанавливаются культурные учреждения, поликлиники, детские сады и школы.

Первым в городе был сдан жилой комплекс «Невский» на проспекте Ленина — еще в сентябре прошлого года. Началось строительство ЖК практически сразу после освобождения Мариуполя. На территории комплекса площадью 115 га, где ранее было чистое поле, возведено 12 домов, теперь там могут проживать до 2,5 тысячи жителей.

Высотных зданий в комплексе нет — только пятиэтажки. Первые дома были готовы к сдаче уже в июле 2022 года. То есть размещать лишенных крова жителей стало возможно всего спустя два месяца после последнего выведенного из казематов «Азовстали» боевика.

Затем, по мере освобождения городской застройки от руин, началось строительство и в других районах города, на месте прежних зданий, которые были разрушены. Так, к началу 2023 года были готовы к сдаче и первые современные девятиэтажки, построенные на месте старых домов.

За сутки до освобождения Артемовска Хуснуллин заявил, что план по восстановлению города будет составляться сразу же после его полного перехода под контроль России. Зампред правительства лично посещал Артемовск в конце апреля, и, как он отметил, несмотря на то, что город похож на Мариуполь, страшных разрушений там нет, его вполне возможно восстановить, насчет чего уже имеются представления по бюджету. Для проведения работ уже сложился пул строителей.

Тем не менее в отличие от Мариуполя Артемовск остается прифронтовым городом. Границы артемовских окраин сейчас совпадают с линией боевого соприкосновения, и название города скорее всего еще не скоро пропадет из ежедневных боевых сводок. Сейчас там устанавливаются оборонительные рубежи. Не исключены обстрелы городских кварталов из украинской артиллерии и попытки ВСУ нанести контрудар.

Виктор ЖДАНОВ.

БАХМУТ...

с 1-й стр.

Денис Пушилин признал, что с учетом масштабов боевых действий, которые шли в Артемовске почти восемь месяцев, полное разминирование города — это очень кропотливая и сложная работа. По его словам, будет проведена проверка всей территории города, где могут еще оставаться мирные жители. В ближайшее время в городе будет создано отделение межведомственного штаба по оказанию помощи освобожденным территориям.

— Давайте начнем с того, — сказал «МК» военный инженер с позывным «Лис», — что «разминирование» и «очистка местности от взрывоопасных предметов» это все-таки разные понятия. И путать их нельзя.

Минировать развалины никто не будет, в этом нет смысла. Противник тоже это понимает. Открытых площадок для установки инженерных боеприпасов в грунт в Артемовске практически нет — все сады, парки и газоны изрыты окопами, где ВСУ занимали оборону.

Устанавливать мины в домах противник теоретически мог, но при условии, если бы дома остались целыми. В Бахмуте же одни развалины.

Вообще-то, установить взрывоопасный предмет в жилом доме довольно проблематично, так как особо много вариантов, как это сделать, не придумаешь. В той обстановке, которая была в городе все эти месяцы, ставить мины-сюрпризы или взрывные устройства, срабатывающие на открытие двери, никто не будет.

Еще один важный момент: не стоит забывать, что девяносто пять процентов города было освобождено еще месяца полтора-два назад, с тех пор бойня шла за маленькие кусочки на окраине. Поэтому та часть, которая была освобождена ранее, уже частично обезврежена или «ногами», то есть при срабатывании, или инженерными средствами поиска.

Остались кучи неразорвавшихся боеприпасов, склады, схроны оружия. Лично я не думаю, что Артемовск представляет серьезную минную опасность, в отличие от того же Мариуполя. Хотя бы потому, что Мариуполь достался наполовину в целом состоянии и там у противника была возможность устанавливать мины в домах или на прилегающей территории. Здесь же совершенно иная ситуация: вэсэушники понимали, что если ты сегодня заминируешь что-то, а завтра прилетит бомба, то все взлетит вместе с этой миной.

— Насколько сложно сейчас провести в Артемовске зачистку от взрывоопасных предметов?

— Очень сложно. Хотя бы потому, что очистка должна быть сопряжена с разбором завалов. И это будет продолжаться до тех пор, пока все руины не будут разобраны, так как под ними находятся боеприпасы, оружие, тела убитых. Говоря про сроки, надо понимать, что это не несколько месяцев, речь идет о годах.

— Насколько возможно уже сейчас приступить к разбору завалов и очистке города?

— Любая очистка местности от взрывоопасных предметов проводится, только когда отсутствует огневое воздействие противника. В случае если оно сохраняется, это не очистка, а самоликвидация саперов. Поэтому, по моему мнению, проводить подобные мероприятия рано.

Единственное, что стоит сделать, это зачистить дороги, чтобы можно было наладить логистику, обеспечить перевозку боеприпасов, раненых, продовольствия. Это реально.

Для понимания, мы до сих пор разминируем местность под Мариуполем, который, напомню, освобожден ровно год назад, потому что работа сапера не терпит спешки. Нужно проверить каждый метр, каждую ямку, окоп, бугорок. Нельзя пропустить ни один предмет, который дает сигнал в металлоискателе. Не важно, мина это или консервная банка.

Только при таком подходе мы можем рассчитывать, что через несколько лет эти территории станут абсолютно безопасны для жизни людей.

Лина КОРСАК.

...РЕВАНШ ВСУ

с 1-й стр.

Напомним, что украинская диверсионная группа зашла на КПП погранперехода «Грайворон» в Козинке. Провокация проводилась при поддержке боевой техники — танка Т-72, боевых натовских бронированных машин и грузовиков с пехотой.

На КПП во время атаки находились только дежурные смены пограничников, которые сразу отошли на позиции, оборудованные чуть дальше погранперехода. После отхода по противнику начали работать минометами, а в небо подняли вертолеты.

В некоторых telegram-каналах уточнили: в районе Глотово и Козинки идет не «отражение нападения ВСУ», а поиск и ловля тех, кто еще не успел отойти после террористической провокации.

Кроме того, пока по непроверенным данным, ДРГ была также заблокирована в Доме культуры в селе Гора-Подол (на северо-востоке от Козинок).

Губернатор Белгородской области Гладков в 16.45 в своем телеграм-канале сообщил, что в Грайвороне есть трое пострадавших: двое мужчин и одна женщина с осколочными ранениями, в состоянии средней степени тяжести они находятся в больнице. «Также снарядами повреждены 3 частных жилых дома, в результате чего они загорелись. Попадание есть и в здание администрации. В селе Замостье снаряд попал в детский сад, в результате чего строение загорелось. Также есть пострадавшая женщина с ранением руки, помощь оказана на месте».

Как выяснил «МК», из села Гора-Подол Грайворонского округа пытаются уезжать жители.

— Я взял всех детей в охапку и уехал подальше, к родственникам, в безопасное место. В полдевятого утра нас начали сильно обстреливать снарядами, я слышал звуки, — рассказал житель Гора-Подол.

Жители Козинки подтверждают, что видели украинских диверсантов.

ИВАН СКРИПАЛЕВ

— Я проживаю в другом месте, далеко от приграничных территорий, но у меня в Козинке есть знакомые, они рассказали, что у них многие эвакуируются, — рассказал нам местный мужчина. — Они (украинские бойцы. — Прим. авт.) заехали на территорию России, в селе Козинка раздербанили магазин, вынесли спиртное и сидят бухают. Отлавливают машины под дулом автомата, забирают машину и уезжают. Отбирают мобильные... А если не останавливаешься, то стреляют.

Жители поселка Глотово начали находить разбросанные в лесопосадках листовки агитационного характера — разбросанные, судя по всему, диверсионной группой. В них русским бойцам предлагается сдаться ВСУ. И сообщается, что эти листки можно использовать как пропуск, если все же решился на предательство. Надо просто сложить бумажку и высоко поднять ее над головой.

— Я из самого Белгорода, мы люди привычные, не боимся ВСУ и диверсантов, — сказал нам один из жителей Белгорода, с которым мы также вышли на связь. — Поэтому сможем и отпор дать, и братьям нашим помочь, а если надо, и свой дом защитим.

О подобных вылазках украинских ДРГ не раз предупреждали военные эксперты. В частности, сообщалось, что противник вместо масштабного наступления попытается атаковать Белгородскую, Брянскую и Курскую области, чтобы посеять панику среди мирного населения.

Не исключено, что в Белгородской области орудовали бандиты из запрещенного на территории России батальона «Кракен» и предатели из «Русского добровольческого корпуса» (признан террористической организацией, запрещен в России), которые ранее уже заходили в Брянскую область и атаковали мирное население, в том числе и детей.

Некоторые эксперты ранее также отмечали, что подобные атаки ДРГ на нашу территорию могут быть верным признаком скорого наступления противника на других фронтах. Бои на приграничных территориях являются попыткой отвлечь наши силы и средства.

Ряд экспертов назвал эту атаку дешевым способом отвлечь внимание от поражения ВСУ в Бахмуте. Сама же атака в большей степени является информационной — в местные чаты тут же стали вбрасываться фейки о якобы начавшейся эвакуации.

Бывший офицер спецназа Анатолий Матвийчук уверен, что противник таким способом пытается нейтрализовать победные настроения с нашей стороны после освобождения Бахмута.

— Этот террористический акт, — сказал он, — дело рук конторы негодяя Буданова (начальник Главного управления разведки минобороны Украины. — **«МК»**), который решил показать, что все-таки контролирует ситуацию после поражения в Бахмуте. Противник ранее обещал вторжение на территорию РФ, и сейчас он пытается продемонстрировать, что у него все в порядке и он в состоянии захватывать населенные пункты. Но противник просчитался. Наши войска уже не те, что были год или полгода назад, — поэтому реакция наших обученных пограничников была молниеносной. Сейчас работает поисковая группа, высаживаются наши спецотряды, с задачей уничтожить эту банду. Нужно понимать: то, что произошло сегодня, — это акт отчаяния. Противник таким образом пытается сбить накал после Бахмута. Такие попытки надо жестко пресекать. Террористы должны знать, что у них дорога в один конец.

При этом, по словам Анатолия Матвийчука, подобные вылазки террористов будут продолжаться.

— Попытки будут, потому что все, что им осталось, это терроризировать местное население, создавая видимость военных успехов. Сил и средств для полномасштабного наступления, как они его рекламировали, нет.

Военный эксперт также предположил, что украинскими бандами, скорее всего, руководят инструкторы НАТО.

— Интересно другое — кто ими командует? Зеленский не вылезает из поездок, его не бывает дома, Залужный болеет. Я не исключаю, что в Киеве находится какое-то теневое командование — инструкторы НАТО, которые и дают разрешение на ту или иную форму противодействия, в том числе и на террор.

Дарья ФЕДОТОВА, Ирина БРИЧКАЛЕВИЧ.

НЕДУГ

ПОМЕТА БОЯТЬСЯ – НА БАЛКОН НЕ ХОДИТЬ

Страшилки о путях заражения птичьим гриппом оказались слегка преувеличены

В конце мая 2023 года в нескольких районах на юге Москвы ввели карантин из-за случаев заражения птичьим гриппом. Для среднестатистического человека эта новость ничего не значит — речь идет о том, что запрещены ввоз и вывоз птиц, заготовка кормов, сбор перьев и прочие специфические процедуры. Однако многие горожане озадачились: как гласит народная молва, заразиться вирусом можно через птичий помет — ну а московские голуби никогда не против нагадить на открытый балкон!

Как отметил в разговоре с корреспондентом «МК» специалист-орнитолог Евгений Коблик, риск заражения через птичий помет действительно существует, однако москвичам волноваться не о чем.

— Фекалии действительно путь распространения вируса. Даже пробы на птичий грипп у птиц берут через анальное отверстие. Поэтому риск есть. Другое дело, что сейчас в Москве птичьим гриппом болеют околоводные птицы — утки и чайки. У голубей вирус пока не нашли, а человек в быту чаще всего сталкивается именно с голубями и голубиным пометом.

Как объяснил Коблик, чем дольше помет лежит, например на балконе, тем ниже риск заразиться — поэтому свежий лучше не убирать, надо дать ему засохнуть. Перед тем как делать уборку, следует использовать антисептик. Однако риск касается именно тактильного контакта — по воздуху птичий грипп не передается.

— Если бы вирус передавался только от того, что где-то рядом лежит птичий помет, мы могли бы заразиться в любом сквере. К тому же, мне кажется, что паника сейчас немного преувеличена. Например, пять лет назад вспышки были ощутимо серьезнее, ну а контакт человека с чайками и утками минимален, — добавил Коблик.

Специалисты по человеческим, а не птичьим болезням, придерживаются того же мнения. Как рассказал «МК» известный инфекционист Николай Малышев, заразиться через птичий помет можно, но для этого придется приложить колоссальные нетривиальные усилия: «Особенно, если взять его в руки, помять, пожевать. Но люди у нас часто думают: вот птичка что-то где-то оставила — все! С другой стороны, слава богу, что люди о многом не знают и не подозревают. Вот, например, на даче зимой никого не было, а вы приехали, залезли под кровать, подышали там или веником пол подмели. Таким образом можно заразиться массой неприятных вещей, энтеровирусом, мышиной лихорадкой, даже менингитом. Грызуны гадят, потом их экскременты, содержащие возбудителей инфекций, высыхают, становятся пылью — и при ее вдыхании вирусы передаются человеку».

— Каким образом легче всего заразиться птичьим гриппом от птицы?

— В основном вирус передается контактным путем при плотном общении с зараженной птицей. Но вы же не будете сидеть рядом с дикой уткой, вместе с ней дышать, целоваться... В общем, чтобы не заразиться, достаточно просто подальше держаться от диких птиц. И ни в коем случае не купаться в водоемах, где плавают дикие птицы, особенно если там стоячая вода. В воде много птичьего помета, в котором концентрация вируса особенно велика. В местах, где объявлен карантин, лучше не только не плавать, но и не устраивать пикники на берегу. А в стоячих водоемах не следует плавать еще и потому, что там много паразитов. Дохлых птиц обходите стороной, не трогайте их даже носком ботинка. В целом же вирус птичьего гриппа передается людям крайне редко, в основном тем, кто постоянно ухаживает за птицей.

— На фермах, в зоопарках?

— Сегодня дикие птицы нередко прилетают на фермы, чтобы поесть, поэтому для защиты от них многие ставят сетки, чтобы дикие пернатые не контактировали с домашними. В Москве же риски заразиться практически нулевые: трудно себе также представить, чтобы кто-то из москвичей вдруг начал ухаживать за перелетными птицами.

О птичьем гриппе впервые заговорили в 1997 году: тогда была зафиксирована его вспышка в Гонконге, летальные исходы фиксировались у 60% больных. Потом вирус распространился в Европу, Африку, а затем и в нашу страну. Передается он только через птиц, однако даже в ВОЗ не исключают возможности вируса мутировать и начать передаваться от человека к человеку. Пока этого не случилось. Но мутирует вирус или нет в ближайшее время, никто не знает. Поэтому и по сей день Всемирная организация здравоохранения считает субтипы H5 и H7 вируса гриппа птиц как обладающие пандемическим потенциалом и рекомендует странам проводить мониторинг циркуляции и изменений этих вирусов.

Екатерина ПИЧУГИНА, Дарья ТЮКОВА.

СВОБОДНАЯ ТЕМА

Наталья МИЛЬЧАКОВА, ведущий аналитик Freedom Finance Global

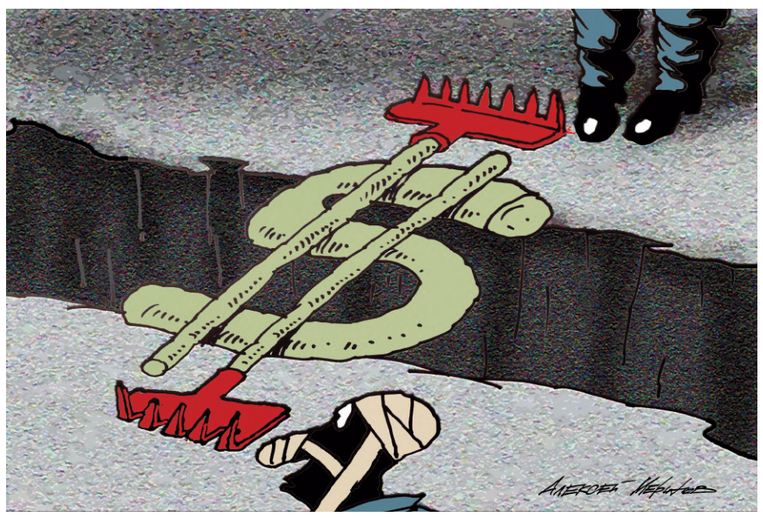

ЕСЛИ ЗАВТРА ДЕФОЛТ

Что будет дальше с госдолгом США?

Президент США Джо Байден, обратившись к американскому народу 17 мая, заявил, что беспокоиться о возможном дефолте Соединенных Штатов по их огромному госдолгу нет причин, так как в этой стране дефолтов по госдолгу никогда не было, нет и не будет. Но это не так: на самом деле дефолт по облигациям в США объявлялся даже не один раз, а целых пять. Два из них имели место в XVIII веке, один — в XIX и еще два уже в XX веке: в 1934 году, как следствие Великой Депрессии, и еще один в 1979 году. Последний американский дефолт по госдолгу был техническим не только в переносном, но и в прямом смысле, так как казначейство США не смогло вовремя выплатить купон по облигациям из-за технического сбоя, который устраняли в течение нескольких дней. Сейчас Байден и представители Конгресса США пытаются успокоить население, заявляя, что у сторон есть возможности прийти к согласию по государственным расходам и размеру потолка госдолга до 1 июня, чтобы Америке больше не грозил дефолт (по крайней мере до достижения следующего потолка). Насколько сегодня надежны американские гособлигации? Очень важным показателем степени надежности вложений в облигации (то есть вероятности дефолта по ним) является кредитный рейтинг этих бумаг, а если эти облигации выпущены государством — то кредитный рейтинг страны. В марте этого года международное рейтинговое агентство S&P Global Ratings, осуществляя периодический пересмотр страновых рейтингов, сохранило кредитный рейтинг США на уровне AA+, с прогнозом «стабильный». Такой рейтинг означает, что вероятность дефолта страны по госдолгу в ближайшее время очень низкая, но при этом существуют долгосрочные риски, которые эту вероятность могут повысить (а рейтинг, соответственно, снизить). В качестве такого риска агентство S&P называет очень большой размер госдолга США (в настоящее время он составляет $31,46 трлн, что превышает более чем на треть размер ВВП США).

Для инвестора в облигации важно также обращать внимание на доходность облигации и ее динамику. У государственных облигаций США доходность по разным выпускам не слишком высокая, 2–4% годовых, что для облигаций развитых стран является нормой. Но в последний год, когда ФРС США непрерывно повышала процентные ставки (а повышение или снижение Центральным банком процентных ставок прямо пропорционально влияет на доходность облигаций), доходность по госдолгу США стала меняться с перекосами: доходности менее рискованных (теоретически) краткосрочных облигаций со сроками погашения через 5–7 лет превысили доходности более рискованных долгосрочных госбумаг с погашением через 30 лет. Многие американские экономисты, а также инвестиционные банки считают такие перекосы в доходности индикатором будущего экономического кризиса либо уже имеющихся серьезных проблем в экономике США (подобное явление в XXI веке в США наблюдалось в 2008-м и 2015-м, накануне мировых экономических кризисов). Таким образом, несмотря на сохраняющийся высокий кредитный рейтинг американских гособлигаций, сегодня все сложнее и сложнее называть вложения в госдолг США инвестициями повышенной надежности.

Тем не менее вероятность дефолта США, даже технического, после 1 июня текущего года мы считаем крайне низкой. По сути, настоящая причина грозящей неспособности властей США оплачивать свой долг заключается в разногласиях между законодательной и исполнительной властью по вопросу о госрасходах. Вероятность, что в последний момент Конгресс США и администрация Байдена придут к согласию о размере будущего потолка долга и сокращении госрасходов, очень высока. Похожий случай уже имел место летом 2011 года, когда пост президента США тоже занимал представитель демократической партии Барак Обама: за день до возможного дефолта администрации все-таки удалось договориться с Конгрессом о взаимно устраивающих законодательную и исполнительную власть мерах по сокращению дефицита бюджета, и тогда Конгресс разрешил исполнительной власти повысить потолок госдолга на 2,1 трлн. Другой похожий случай имел место в 2018 году, когда пост президента занимал уже республиканец Дональд Трамп, но в последний момент Конгресс и администрация президента договорились о госрасходах и потолок госдолга опять был увеличен. Скорее всего, в этом году ситуация с повышением потолка госдолга в США придет к такой же развязке — Конгресс в очередной раз разрешит продолжать увеличивать и без того разбухший госдолг.

Впрочем, достижение договоренности между законодательной и исполнительной ветвями власти в США по вопросу о госдолге не будет означать, что такой проблемы не возникнет в будущем. За последние 32 года американский госдолг вырос в 10 раз, сегодня его размер превышает размер всего ВВП США, да и фактически обслуживание госдолга США уже происходит благодаря выпуску и продаже на рынке новых гособлигаций. Кредитный рейтинг гособлигаций США AA+ от S&P весьма точно отражает реальную ситуацию с американским госдолгом: для бегства из американских гособлигаций пока нет причин, но задуматься о том, что надежность таких бумаг не вечна, следует уже сегодня.

Ну а если негативный сценарий все-таки реализуется и дефолт США по облигациям произойдет уже завтра, что будет с мировой экономикой? Технический дефолт, то есть задержка платежей по облигациям, выглядит немного более вероятным сценарием, чем дефолт реальный. В этом случае начнутся массовые продажи облигаций США, резко вырастут их доходности, а рейтинговые агентства понизят рейтинг и, возможно, прогнозы по рейтингу госдолга США. Но сценарий технического дефолта может сработать иначе, чем мы сегодня это представляем. Например, американское информационное агентство Bloomberg подсчитало, что час X для обслуживания госдолга США наступит не 1 июня, а на пять дней позже. Если это так, то дата наступления технического дефолта США может сдвинуться на несколько дней, и за это время у Конгресса и Белого дома будет намного больше возможностей прийти к согласию. В любом случае кратковременная задержка платежей по госдолгу может всего лишь неприятно отразиться на репутации США как заемщика и привести к понижению рейтинга американских гособлигаций без каких-либо серьезных последствий для мировой экономики.

А вот если дефолт США окажется совсем не техническим, а правительство действительно не сможет обслуживать свои долги, не только у американской, но и у всей мировой экономики начнутся проблемы. Во-первых, рухнет доллар, в котором все еще, по подсчетам Международного валютного фонда, хранится почти 60% международных резервов центральных банков всего мира, и, соответственно, у многих центробанков обесценятся резервы. Во-вторых, крупнейшие держатели облигаций США, такие как правительства Великобритании, Японии и Китая, начнут массово сбрасывать эти облигации на бирже, в результате чего их цены обрушатся, а доходности, соответственно, вырастут до двузначных цифр, соответствующих доходностям облигаций небольших и высокорискованных компаний, либо государств-банкротов, называемых «мусорными облигациями». В-третьих, крах доллара и госдолга США может привести к катастрофическому спаду американской экономики, а значит, и к существенному спаду во всей мировой экономике. Не говоря уже о том, что последствием будет обвал цен на всех мировых сырьевых рынках, включая цены на нефть и газ. То есть можно предположить, что события будут развиваться по сценарию весны и начала лета 2020 года, когда весь мир страдал от пандемии коронавируса и связанных с ней ограничений для экономики. Значит, и китайская, и российская экономики тоже могут существенно пострадать. К счастью, прогнозируемая вероятность именно такого развития событий оценивается очень невысоко, от нуля до 0,5–0,6%.

Несмотря на то что апокалиптический сценарий развития событий очень маловероятен, россиянам уже сегодня следует задуматься о достаточно высоком риске вложений в американские гособлигации. Причем по нескольким причинам: начиная с того, что из-за санкций облигации правительств недружественных России стран просто могут зависнуть в депозитарии, примерно так, как произошло с акциями американских и европейских компаний, принадлежащих российским инвесторам, и заканчивая тем, что государственные облигации США сегодня не являются столь же надежным вложением капитала, как это было, допустим, еще в XX веке. То есть риски вложений в такие бумаги теперь вполне материальны, доходность невелика, да еще и есть вероятность потерять деньги в американских ценных бумагах исключительно по санкционным причинам. Да и доллар США, а следовательно — долларовые активы для россиян тоже теперь токсичны, и к этому добавляется гипотетическая возможность падения курса доллара в случае, если в Америке действительно начнутся серьезные проблемы с обслуживанием госдолга. Так что, прежде чем принять решение о переводе ваших рублевых сбережений в доллары, следует хорошо подумать. Лучше все-таки хранить средства в рублях и юанях при условии, что российские банки не взимают комиссии за хранение средств в иностранной валюте, а также приобретать ценные бумаги высоконадежных российских эмитентов.

Экономический вторник
Специальный еженедельный выпуск
№18 (754)

Тенденции

ФОНДОВЫЙ РЫНОК

Алексей АНТОНОВ, руководитель направления инвестиционного консультирования «Алор брокер»:

ДИНАМИКА ИНДЕКСА МОСБИРЖИ НА 23.05.2023

2628,66

— Минувший понедельник стал значимым для дальнейшей динамики российского рынка акций. На дневном графике индекса Мосбиржи явно начала прорисовываться разворотная фигура «двойная вершина». Ее реализация способна отправить индикатор в коррекцию как минимум на 3%. С другой стороны, по понедельникам в этом году рынок акций в подавляющем большинстве случаев растет.

На мировом рынке нефть сорта Brent стоит менее $75 за баррель. Однако в последние недели неоднократно наблюдалось, как с открытием европейских площадок вся азиатская «просадка» в нефти быстро выкупалась. При этом волатильность основных мировых биржевых активов может быть повышенной, пока не разрешится вопрос с американским бюджетом.

Из важных внутренних событий этой недели стоит отметить рекомендацию совета директоров «Газпрома» по дивидендам. Не исключено, что на выплаты будет направлено более 50% чистой прибыли. В таком случае ожидается рост котировок акций газовой монополии. При цене на газ менее $400 за тысячу кубометров и практической потере высокомаржинального европейского рынка сильных финансовых результатов от концерна не ожидается. Дивидендный гэп (резкое падение цены акций компаний в день отсечки, т.е. сразу после того, как закрывается реестр. — «МК») газовая компания может закрывать очень долго.

В понедельник решение по финальным дивидендам за 2022 год вынес и менеджмент «Газпром нефти». На большие выплаты рассчитывать не стоит, т.к. основную массу дивидендов компания выплатила за 9 месяцев. При этом по бумаге сложилась неплохая техническая картина: в начале мая она сняла техническую перекупленность и вернулась в восходящий тренд от конца февраля прошлого года. Акция близка к историческому максимуму.

ВАЛЮТНЫЙ ПРОГНОЗ

Владислав АНТОНОВ, финансовый аналитик BitRiver:

КУРС ДОЛЛАРА США К РУБЛЮ НА 23.05.2023

79,9379

— За минувшую неделю котировки рубля выросли. К доллару его цена повысилась на 2,67%, до 80,00 руб., к евро — на 1,96%, до 86,50 руб., к юаню — на 2,22%, до 11,37 руб. Нефть подорожала на 2,17%, до $75,76. В пятницу на американской сессии покупатели на нефтяном рынке растеряли большую часть прибыли. У рубля остается множество проблем: низкие цены на нефть, снижение объема валютной выручки и растущий дефицит бюджета страны. Власти РФ справляются с новыми экономическими условиями. Однако ситуацию осложняют текущие геополитические риски и санкции. Российская экономика находится в фазе адаптации к новым условиям.

Задача Минфина — сокращение дефицита бюджета. Тем не менее дефицит бюджета РФ за первые четыре месяца превысил годовой план и составил огромные 3,4 трлн руб. Все это происходит на фоне снижения нефтяных доходов, что связано с падением цен на нефть. Но расширенный бюджет помог вернуть рубль на уровни, которые позволят Минфину увеличить поступления в бюджет и сократить дефицит.

По прогнозам, темпы роста нефтяных котировок останутся неопределенными. Несколько факторов негативно воздействуют на рынок: обсуждения по потолку национального госдолга США, низкий спрос на нефть со стороны Китая и все сильнее укрепляющийся доллар. Кроме того, страны G7 работают над новыми пакетами санкций, которые могут привести к еще большему ограничению действий российских компаний и уменьшению поступающих средств в бюджет.

Приостановка переговоров по потолку госдолга США разочаровала продавцов «черного золота». Нефть подешевела по отношению к доллару. Инвесторы не знают, чего ожидать от конгрессменов.

Важное событие, которое ожидает рынок на следующей неделе, — это публикация протоколов последнего заседания ФРС США и выступление главы Минфина США Джанет Йеллен. Эти события могут изменить настроения инвесторов на всех рынках. 26 мая выйдет ценовой индекс расходов на личное потребление. Показатель важен для Федрезерва.

До конца месяца доллар, вероятно, продолжит торговаться на уровне около 80 руб. Ожидается, что пик налоговых выплат в РФ произойдет 29 мая. Если продажа валютной выручки перед этим событием увеличится, рубль может укрепиться до 78,50 руб. Есть возможность, что если пара доллар/рубль останется ниже 82 руб. до 1 июня, то рубль укрепится до 76 руб. в рамках коррекции. В любом случае все будет зависеть от того, будут ли цены на нефть выше $77,60, или нет.

По евро целевой уровень составляет 89 руб., а для юаня — 11,50 рубля. Рубль нашел временные уровни, от которых может развить коррекционное движение перед налоговыми выплатами. В рамках коррекции можно рассчитывать на укрепление рубля до 79,60 руб. за евро и 10,80 руб. за юань.

НОВОСТИ РЫНКОВ

Оливковое масло дорожает из-за засухи

FREEPIK

Цены на оливковое масло первого холодного отжима (extra virgin) находятся на рекордных максимумах, свидетельствуют данные Международного валютного фонда (МВФ). В апреле цена оливкового масла достигла $6269,63 за тонну, что на 46% выше, чем годом ранее. В компании Filippo Berio из Нью-Джерси, являющейся одним из крупнейших в мире производителей оливкового масла, отмечают, что последний сезон оказался рекордно сложным, поскольку урожай оливок был минимальным за 30 лет. Росту цен способствовала в том числе и прошлогодняя засуха в Испании, на долю которой приходится порядка 40% мирового производства оливкового масла. Лето 2022 года в Испании было рекордно жарким и одним из самых засушливых в истории. Согласно мартовскому прогнозу министерства сельского хозяйства Испании, урожай оливок в текущем сезоне позволит получить всего порядка 680 тыс. тонн оливкового масла при среднем показателе в 1,37 млн тонн за последние 5 лет, отмечает издание Olive Oil Times. Испания обратилась к Евросоюзу за экстренными ресурсами на оказание помощи фермерам. В Италии урожай оливок также вызывает беспокойство.

Рынок автокредитов ударил по газам

В России в апреле выдано 68,8 тыс. автокредитов (на новые автомобили и автомобили с пробегом), что на 10,3% больше по сравнению с предыдущим месяцем (в марте 2023 года 62,4 тыс.). Это наивысший показатель выдачи автокредитов в стране с начала 2022 года, говорится в сообщении Национального бюро кредитных историй. Больше всего автоссуд было выдано в Москве (4,55 тыс.), Московской области (4,01 тыс.), Санкт-Петербурге (3,60 тыс.), Татарстане (3,52 тыс.) и Краснодарском крае (2,98 тыс.).

На московских АЗС продолжают расти цены

По данным Московской топливной ассоциации, розничные цены на бензин в российской столице по итогам прошлой недели продолжили расти. В период с 10 по 21 мая средняя розничная цена Аи-92 в городе увеличилась на 17 коп., до 48,38 руб./л, Аи-95 — на 14 коп., до 53,68 руб./л. В то же время дизельное топливо по итогам минувшей недели все так же стоит в среднем 58,78 руб./л, однако на ряде АЗС цены выросли.

Арендаторы квартир дождались скидок

На рынке долгосрочной аренды в России наметилось сезонное затишье, из-за чего средние цены на квартиры начали снижение, заявили эксперты «ЦИАН.Аналитики». Так, средняя стоимость аренды однокомнатных квартир в крупнейших городах РФ в мае составила 21,3 тыс. руб., двухкомнатных — 31,4 тыс. руб. Относительно прошлого месяца эти значения сократились на 0,5% и 0,9% соответственно. Самый выраженный рост цен на аренду однокомнатных квартир произошел в Краснодаре (+5%, до 22 тыс. руб.), а минимальный рост — в Волгограде (-7%, до 15 тыс. руб.). В Москве же средняя стоимость аренды «однушки» составила 42,9 тыс. руб. в месяц. В мае этот показатель вырос на 1%. «Интерес арендаторов в массмаркете сфокусирован на объектах экономкласса, а предложение превышает спрос в три раза: собственники сдаваемых квартир в конкурентной борьбе вынуждены идти на уступки», объясняют эксперты. Они не ожидают серьезных колебаний на рынке долгосрочной аренды.

В апреле вырос спрос на товары для дома

Товары для дома, садово-дачные принадлежности и ремонтно-строительные материалы вошли в число наиболее популярных категорий трат россиян по итогам первых четырех месяцев этого года. По оценке аналитиков банка «Русский Стандарт», с окончательным приходом тепла в разгар сезона обновления и глобальных весенних домашних уборок растут и средние чеки на товары для дома. Именно в апреле средняя сумма оказалась самой высокой с начала 2023 года — 2 284 руб. На втором месте по числу покупок в тройке обозреваемых категорий — товары для дачи и сада (от удобрений и семян до аксессуаров для работы с землей и по уходу за газоном и прочего инвентаря). Средний чек одной покупки товаров для обустройства загородной жизни и ухода за участками в апреле составил 1454 руб. Третье место у строительных и отделочных материалов. Причем лидером спроса на такие покупки в 2023 году стал январь. В январе–апреле 2023 года средний чек на строительно-ремонтные товары заметно снизился относительно прошлого года — до 2061 руб. В аналогичном периоде 2022 года он был 6539 руб.

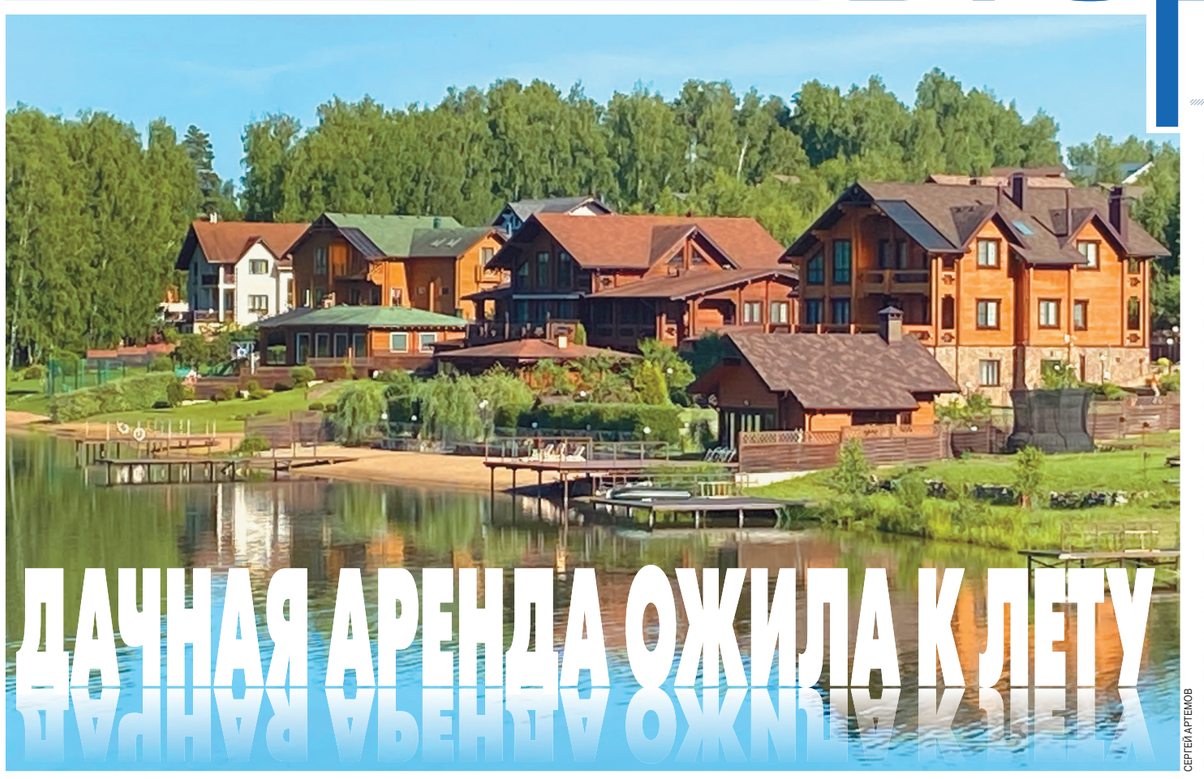

СЕРГЕЙ АРТЕМОВ

ДАЧНАЯ АРЕНДА ОЖИЛА К ЛЕТУ

Почем съемный домик в Подмосковье?

Сложности с получением турвиз, отсутствие прямого авиасообщения с рядом стран Европы, ажиотаж на внутренних курортах и прогнозы синоптиков переключили внимание многих жителей столицы на загородный рынок съемного жилья. Сколько стоит удовольствие снять на лето дачу в Подмосковье, разбирался «МК».

Как сообщила «МК» директор офиса продаж вторичной недвижимости Est-a-Tet Юлия Дымова, в текущем году из-за довольно холодных майских праздников дачный сезон немного сместился. В отличие от предыдущих лет в экспозиции находится достаточно много интересных предложений по доступной цене. А дополнительный спрос простимулировали прогнозы синоптиков, пообещавших жителям столицы беспрецедентно жаркое лето.

«Многие объекты по долгосрочной аренде на лето уже забронированы», — отметила управляющий партнер Dombook, основатель «БЕСТ-Новострой» Ирина Доброхотова. При этом часть предложения просто не выставляется в открытую аренду, поскольку многие арендаторы предпочитают снимать дом у одного и того же собственника, договариваясь с ним напрямую и заранее.

По словам риелторов, величина арендных тарифов зависит от удаленности поселка от МКАД, транспортной доступности, а также состояния самого дома и придомового участка. «Ставки по России выросли с начала года на 10,5%», — сообщил «МК» гендиректор федерального портала «Мир квартир» Павел Луценко. Однако, по словам аналитика, в Московском регионе существенного роста цен не произошло. Сейчас, по его оценке, в Подмосковье средний дом сдается за 58,8 тыс. руб., что на 1,4% дешевле, чем год назад. Луценко объясняет это сильно увеличившимся предложением со стороны людей, уехавших за границу на постоянное проживание и начавших сдавать свои загородные дома и дачи.

Как сообщила Доброхотова, стоимость месячной аренды небольшого дома комфорт-класса площадью порядка 100 кв. м с мебелью и техникой в Московской области может варьироваться в среднем от 60 до 120 тыс. руб. Самые дешевые варианты аренды дома могут начинаться от 10 тыс. руб. в месяц.

Но есть и более привлекательные по цене лоты. К примеру, желающим сбежать от цивилизации за небольшие деньги наверняка подойдет дача в Шатурском районе: небольшой домик с удобствами на улице сдается всего за 5 тыс. в месяц.

Стоит отметить, что недорогие предложения начали более активно выставляться в аренду именно в этом году. Как полагают специалисты, этот тренд может свидетельствовать о желании собственников хоть как-то монетизировать свою недвижимость в условиях непростой экономической ситуации в стране.

Для краткосрочной аренды, как правило на большую компанию (для проведения мероприятий и торжеств), наибольшим спросом пользуются просторные дома с различными «развлекательными» зонами: беседками для барбекю, бассейном, баней/сауной, бильярдными комнатами и т.п., рассказывает Доброхотова. Подобные дома наиболее востребованы в непосредственной близости от Москвы, на берегу водоемов, в окружении лесов и с удобной логистикой. При посуточной аренде для клиента ключевую роль играет «начинка» дома и предлагаемые удобства, при длительной — бюджет аренды, добавила эксперт.

Тарифы посуточной аренды зависят от удаленности от МКАД, статуса поселка, качества дома и его «начинки». Если хорошо поискать, можно найти варианты с весьма привлекательным ценником. Так, за 1,5 тыс. руб. в сутки можно снять деревянный домик, расположенный на 82-м км Новорижского шоссе, с двумя спальнями, баней и верандой с панорамным видом на поляну и лес, или однокомнатный домик площадью 35 кв. м, со свежим ремонтом и бытовой техникой, в Домодедовском районе, сообщил Луценко.

Сейчас, по оценке Юлии Дымовой, наиболее востребованы два формата. Очень популярны дома с наличием всех коммуникаций, санузлом в доме. Желательно, чтобы было не менее 2 изолированных спален и просторная кухня-гостиная. Во-вторых, арендаторы часто интересуются небольшими дачами старого формата. Как правило, это дома с летним водопроводом, которые в сентябре-октябре уже непригодны для проживания. Эти объекты сдаются по относительно небольшой стоимости. Некоторые собственники не выставляют их на агрегаторы, а сдают посредством сарафанного радио.

По мнению Доброхотовой, по традиции самыми популярными направлениями среди арендаторов загородного жилья являются север (особенно поселки, расположенные вокруг большой воды), юго-запад и юго-восток. Повышенный спрос на тихие стародачные поселки. «На период с июня по август больше всего запросов на поселки, расположенные на Минском, Волоколамском, Дмитровском шоссе, а также на Новой Риге», — добавила Дымова. По ее словам, подавляющее большинство арендаторов интересуется транспортной доступностью. Чтобы до загородного дома можно было добраться не только на личном автомобиле, но и на общественном транспорте (электричка или автобусная остановка).

При выборе загородного дома Ирина Доброхотова советует в первую очередь изучить поселок, логистику, удаленность до объектов инфраструктуры первой необходимости (супермаркеты), что особенно важно при длительной аренде. Далее нужно тщательно проверить состояние дома, функционирование техники и зафиксировать все поломки и изъяны в присутствии собственника. Если дом вам подходит, перед подписанием договора аренды необходимо внимательно изучить документы на право собственности. В самом договоре аренды помимо выявленных изъянов прописать имущество, которое остается в доме: основные предметы мебели, количество бытовой и садовой техники.

«Не забудьте обратить внимание и на земельный участок — важно, чтобы он не был подвержен затоплению», — рекомендует Юлия Дымова. Поэтому, по ее мнению, на просмотр лучше приезжать дважды — в дождь и солнечным днем. Такой подход поможет узнать, не течет ли крыша в дождливую погоду, не стоит ли вода на участке, заключила эксперт.

Сергей АРТЕМОВ.

РОССИЯ – РОДИНА БАНАНОВ

с 1-й стр.

Как сообщают информагентства, экономическому ведомству поручено рассмотреть вопрос временного обнуления ставки таможенной пошлины на бананы. Сегодня в списке социально значимых продуктов 24 позиции — начиная от говядины на кости и хлеба и заканчивая яблоками. При определенных условиях, если цены на какой-то продукт начинают сильно расти, правительство вправе вводить их прямое регулирование.

Кабмин, который через свои структуры мониторит цены на продовольственные товары, обеспокоен тем фактом, что стоимость бананов из Эквадора, основного нашего импортера, постепенно растет. В апреле минувшего года они продавались по 115,2 рубля за килограмм, а в апреле нынешнего доходило и до 130.

FREEPIK

На данный момент базовая ставка таможенной пошлины составляет 4%, но не менее 0,015 евро за килограмм. То есть 15 евро с тонны, которую в конечном итоге оплачивает потребитель. А объемы поставок бананов в Россию в последние годы стабилизировались на уровне 1,3–1,5 млн тонн в год.

Забота правительства связана с желанием снизить цены на этот товар, поскольку он стал как бы неотъемлемой частью нашего рациона питания. Как лапша «Доширак» — очень полезный, сытный и в то же время калорийный продукт.

Два года назад с бананами в России была целая история. В ходе «Прямой линии» с президентом в июне 2021 года Владимира Путина спросили: почему бананы из Эквадора, которые везут за тысячи миль морским транспортом, стоят дешевле, чем морковка, выращенная в соседнем районе? И продемонстрировали ценник: действительно, бананы тогда продавались по 78 рублей за килограмм, а морковка из соседней деревни — по 110 рублей.

На этом история не закончилась. Уже в августе отечественная морковка неожиданно подешевела до 55 рублей — хотя ее массовая уборка не начиналась даже в южных регионах России. Но и бананы сбросили цену до 53 рублей — все равно оказались дешевле.

Сегодня ситуация вопросов не вызывает. Морковка стоит 40 рублей за килограмм, а бананы из Эквадора, как мы уже сказали, 100–130.

Вот, чтобы они медленно прибавляли в цене или вовсе не прибавляли, кабмин планирует обнулить на них пошлины.

Потребление бананов в России, конечно, не сравнить с картофелем, которого мы собирает в среднем около 20 миллионов тонн в год — от товарного и частного производства. Клубней съедаем примерно в 13 раз больше, чем тропического фрукта. Однако тоже популярные в народе крупы, которыми всякий раз запасаемся на черный день, рис и гречка, составляют такие же объемы потребления, как банан, — соответственно 1 и 1,3 миллиона тонн.

Может, пришло время ломать стереотипы и вносить разнообразие в российскую кухню?

Диетологи говорят о невероятной полезности и уникальности банана и что к нему у человека практически не бывает аллергии.

— У некоторых россиян предвзятое отношение из-за его повышенной калорийности, она в два раза больше, чем у яблока, — сообщила нам Нурия Дианова, известный диетолог и гастроэнтеролог. — Эти опасения напрасны. В банане присутствует клетчатка, она не так повышает уровень глюкозы, как, например, батончик «сникерса». Многие вообще устраивают себе разгрузочные банановые дни.

Специалист рекомендует съедать «на перекус» по одному банану в день.

Разделяет намерение властей и кандидат экономических наук, ведущий программы «Сельский час» Игорь Абакумов.

— Для малоимущего населения это, возможно, единственный доступный фрукт, — говорит он. — Нужно видеть, как бабушки аккуратно выбирают на развалах связку или один-два плода. Те, кто может себе позволить манго или киви, с такими плодами связываться не будут. А для несостоятельных россиян бананы — это единственное, что доступно по ценам. Яблоки сегодня от 150 до 300 рублей, груши и другие фрукты еще дороже...

При всем уважении к этому тропическому плоду, остаются вопросы. В частности — есть ли смысл признавать социально значимым продуктом то, что в России не выращивается и, наверное, даже с учетом глобального потепления выращиваться не будет?

Регулируя потребительские цены на внутреннем рынке, государство по мере сил и возможностей через разные механизмы поддерживает и российского производителя — чтобы цены не особенно рьяно рвались вверх. А каким образом влиять на эквадорских фермеров?

Этими сомнениями делюсь с доктором сельскохозяйственных наук из Института картофелеводства им. Лорха Евгением Симаковым.

— Социально значимыми продуктами в нашей стране должны быть те, которые выращиваются на территории России и подконтрольны органам власти, — считает он. — По бананам мы в полной импортозависимости были и будем. Но если нет собственного производства, то как можно планировать объемы? Ведь наша потребительская корзина, продукты повседневного спроса, гарантируется государством. За нее оно может и спросить с производителя. Где Эквадор, а где мы?..

Владимир ЧУПРИН.

В ближайшие дни ООН, Россия, Турция и Украина проведут онлайн-переговоры по неурегулированным техническим вопросам зерновой сделки. Судьба этого международного гуманитарного проекта, продленного накануне до 17 июля, повисла в воздухе. По сути, его перспективы перечеркиваются одним-единственным обстоятельством: Евросоюз не хочет переподключать к системе SWIFT Россельхозбанк, через который идут расчеты.

FLICKR

ЗЕРНОВУЮ СДЕЛКУ ПРОВЕДУТ ПО ФАКСУ

Евросоюз не хочет проводить расчеты за поставки через Россельхозбанк

Подписанный в Стамбуле документ предусматривает разблокировку российского экспорта продовольствия и удобрений в беднейшие страны. Подразумевается, что все транзакции будут проходить через Россельхозбанк. Но тот отключен от SWIFT. Участники ожидаемых четырехсторонних консультаций не могут решить этот ключевой вопрос, поскольку он относится к зоне ответственности Брюсселя. А Евросоюз дал понять, что менять свою позицию не намерен. Как заявил официальный представитель внешнеполитической службы ЕС Петер Стано, мера в отношении Россельхозбанка является частью санкций, веденных Западом в ответ на проведение Россией специальной военной операции на Украине. Соответственно, до окончания конфликта никаких подвижек не будет.

В марте этого года Евросоюз разрешил Россельхозбанку вместо SWIFT использовать факс и электронную почту. А в апреле Минфин США дал «добро» на обработку его транзакций американским банком JPMorgan Chase&Co. Разумеется, оба этих варианта чисто технически не могут заменить SWIFT.

По словам главы МИД РФ Сергея Лаврова, Москве предлагают только «разовые альтернативы», не позволяющие системно решать проблемы нехватки продовольствия на мировых рынках. «Генеральный секретарь ООН обратился с просьбой к трем американским банкам заменить SWIFT и помогать Россельхозбанку обслуживать экспортные операции, — сообщил министр. — Несколько месяцев прошло, и действительно один из банков (JPMorgan Chase&Co) «любезно» согласился одну операцию профинансировать. Но когда нам говорят, что на этом принципе надо построить всю дальнейшую работу, то это несерьезно».

— SWIFT — общепринятая международная система финансовых сообщений. С ее помощью банки разных стран обмениваются информацией между собой. Если совсем попростому, это некий аналог Госуслуг для банковского сектора, — рассуждает руководитель аналитического департамента Amarkets Артем Деев. — Конечно, вы можете лично посетить нужное ведомство и подать все документы в бумажном виде, но куда удобнее сделать это через электронный портал.

Как говорит Деев, к системе SWIFT, запущенной в 1977 году, подключены 11 тыс. кредитных организаций по всему миру. Конечно, альтернативы есть. И банки могут использовать любые способы связи, хоть обмен телеграммами или курьерскую почту. «Но, во-первых, SWIFT — это быстро и удобно. А во-вторых, это безопасно. Мало что может сравниться по эффективности работы с глобальной сетью контрагентов. JPMorgan Chase&Co, конечно, поможет Россельхозбанку осуществлять трансграничные расчеты. Но это будет сопряжено с дополнительными трудностями и задержками. То есть это не полноценная альтернатива, а скорее такой банковский паллиатив», — заметил эксперт.

Среднее время передачи обычного сообщения по SWIFT колеблется в районе двух минут, за которые происходят множественные взаимные подтверждения доставки. Электронная почта, факс — это даже не вчерашний, а позавчерашний день. Никто всерьез эти варианты не рассматривает и на практике не использует. Пока сообщение поступит в банк, пока его обработают, пока подтвердят, пройдет уйма времени. А в условиях огромного объема операций и денежных средств, связанных с агроэкспортом, фактор оперативности, высокой скорости обработки данных имеет критически важное значение.

Кроме того, e-mail и факс считаются крайне ненадежными, незащищенными каналами, напоминает финансовый аналитик Сергей Дроздов. По его мнению, преимущества SWIFT заключаются в активном использовании компьютеров, криптографии, аутентификации, стандартизации сообщений и их автоматической обработке.

Как заявил глава МИД Турции Мевлют Чавушоглу, «вопрос о переподключении Россельхозбанка к системе SWIFT обсуждается в рамках диалога о возможности продления зерновой сделки, но нет никаких гарантий, что западные компании захотят сотрудничать с ним». По словам министра, генсек ООН Антониу Гутерриш еще в начале мая предложил вариант, при котором в качестве посредника выступил бы турецкий банк. Но, судя по всему, эта инициатива тоже не будет одобрена ЕС и его партнерами.

Игорь БОКОВ.

КАРАУЛ

ВОЗДУШНЫЙ ПРОРЫВ

Как использовать аэростаты и дирижабли в военной сфере

Все больше экспертов обращают внимание на то, что вместо самолетов дальнего радиолокационного обнаружения в зоне спецоперации можно было бы использовать аэростаты и дирижабли. По сравнению с самолетами у аппаратов легче воздуха большой летный ресурс. Они могут месяцами висеть на высоте над заданным районом в беспилотном режиме, держа под контролем небо и территории. Это позволит обеспечивать нашим военным защиту от беспилотников, а также раздавать локальный Интернет и развертывать локальную связь. О боевых аэростатах, воздушных дирижаблях-грузовиках, стратостатах, мобильных аэробазах «МК» рассказал и.о. руководителя московского отделения Комиссии по воздухоплаванию Русского географического общества Сергей Бендин.

Гондола стратостата «Волга» на полигоне в кузове грузовика.

АРХИВ ДКБА

Аэростат ПА-1850 ДКБА над четвертым блоком ЧАЭС.

АРХИВ ДКБА

«Высотой с 20-этажный дом»

По сути, аэростаты и дирижабли — это «воздушные пузыри», которые «плавают», а не летают.

— Эти летательные аппараты — легче воздуха, их оболочка наполнена легким газом, который, согласно закону Архимеда, стремится вверх, — объясняет Сергей Бендин. — Такой вот дар природы, бесплатный ресурс. Если аэростат оснастить силовой установкой — двигателем, то он становится дирижаблем. И может управляемо двигаться и по горизонтали, и по вертикали. Причем, вверх он поднимается совершенно бесплатно — за счет выталкивающей силы.

Эксперт напоминает, что в 1931 году подмосковный поселок Долгопрудный стал городом благодаря госпредприятию «Дирижаблестрой». А в 1956 году здесь было сформировано ОКБ-424. Все потому, что американцы прогнали над Советским Союзом на высотах до 35 километров по известным воздушным течениям целую армаду автоматических аэростатов-фоторазведчиков. В сутки зачастую запускалось до 20 таких аппаратов. До начала 1956 года из Норвегии, Шотландии, ФРГ и Турции в сторону СССР было запущено более 500 аэростатов. Они смогли отснять значительную часть нашей территории. Несколько аэростатов из-за неисправности спустились, их подобрали, сняли с них оборудование, посмотрели отснятый материал — и были шокированы: на них четко можно было различить даже бортовые номера самолетов, стоящих на аэродромах.

— Мы включились в гонку. Вышло специальное постановление, в Долгопрудном было создано секретное конструкторское бюро ОКБ-424 в подчинении Минавиапрома СССР, и там стали выпускать высотные аэростаты-разведчики. Но не только их.

Был также построен пилотируемый стратостат «Волга», который проходил по документам как «изделие СС». С помощью него 1 ноября 1962-го в натурных условиях было решено испытать скафандры, которые разрабатывались для космонавтов. Парашютист-испытатель майор Евгений Андреев с высоты 25 458 метров нормально отделился и полетел на землю. А полковник Петр Долгов ударился затылком о кромку люка. В шлеме скафандра, который был полностью сделан из оргстекла, было пробито трехмиллиметровое отверстие. Произошла разгерметизация (давление на 25-километровой высоте более чем в 40 раз ниже земного — кровь, по сути, вскипает). Долгов приземлился уже мертвым. После этого трагического случая шлемы скафандров стали делать из металла, с обзором только спереди.

А в ОКБ-424 потом были разработаны различные типы аэростатов-ретрансляторов, боевые аэростаты разного назначения, которые выпускались большими сериями. Требования были жесткими: весь процесс старта аэростата, включая развертывание техники на «точке» и монтаж оборудования, должен был укладываться в 12 минут.

В Долгопрудном производились аэростатные системы, которые поднимали радиолокационные станции (РЛС) и системы радиоэлектронной борьбы (РЭБ).

— В распоряжении ВВС Министерства обороны были серийные привязные аэростатные комплексы с объемом оболочки от 80 до 12 000 кубических метров, и многие из этих проектных конструкций имели немного смешные названия: «Угорь», «Реалия», «Выпь-М», «Межбровье», «Пропеллер», «Телескоп». Это были огромные комплексы высотой с 20-этажный дом.

Большинство этих комплексов базировалось на автомобильном шасси, а потому эти аппараты могли оперативно быть развернуты в полевых условиях. И с высот от 200 метров до четырех километров вести загоризонтное наблюдение за пространством или подавлять неприятельские радиоканалы на разных частотах.

Немногие знают, что в составе Минобороны РФ есть воздухоплавательная часть, которая располагается в городе Вольске. Это место в Саратовской области было выбрано не случайно. Город находится на 52-м градусе северной широты — именно эта линия пересекала территорию Советского Союза по ее самой широкой части.

К слову, специалисты этой войсковой части предоставили и обслуживали привязной аэростат для ликвидации аварии на Чернобыльской АЭС.

— На борту такого аппарата в ночное время зажигались мощные 40-киловаттные лампы, что позволяло освещать пространство над четвертым энергоблоком, когда там с помощью специального крана сооружали саркофаг. Спасатели прозвали этот аэростат «люстрой».

В Афганистане привязные аэростаты обеспечивали боевые действия авиации и наблюдение за территориями с потенциальными угрозами.

— Еще в этой воздухоплавательной части проходили испытания, в том числе и высотных аэростатов, — говорит наш собеседник. — Это были шары из специального полиэтилена с объемом в миллион кубических метров. Такие высотные лаборатории запускались в стратосферу со специальной полезной нагрузкой.

Испытания проводились в штатном порядке — раз за разом. Но потом, по каким-то причинам, в высоких кабинетах решено было все это свернуть. Дескать, вот нам аэростаты и дирижабли уже и не нужны вовсе — ведь есть авиация, мощные системы обнаружения, да и разведка у нас работает по-другому.

— Я не согласен с такой постановкой вопроса, с тем, что нам это не нужно. В войсках аэростаты и дирижабли очень сейчас нужны. И в гражданском секторе они необходимы. Например, транспортный дирижабль — если бы он сейчас выпускался серийно, то воздушно-транспортные задачи обходились стране на порядок дешевле, рентабельность воздухоплавательного перевозчика была бы значительно выше, чем самолета. Если у самолета тонна-километр стоит доллар, то у дирижабля — максимум 10 центов.

«Для ПВО они радиопрозрачны»

По мнению эксперта, у боевого воздухоплавания большие перспективы. Например, в Сирии аэростатные системы применяли для обеспечения радиолокационного дозора нашей авиабазы в Хмеймиме. Во время приезда туда Президента России Владимира Путина камеры многих телеканалов заметили высоко в небе этот аэростат наблюдения. Ныне в зоне проведения спецоперации аэростаты и дирижабли могли бы обеспечивать раздачу локального Интернета для закрытого общения, поддержки связи с подразделениями, обмена данными между командными пунктами и блокпостами или разведгруппами.

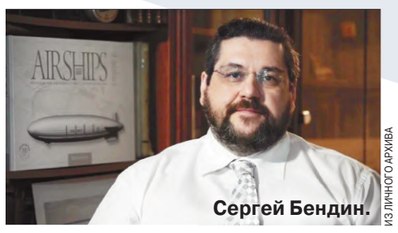
Сергей Бендин.

ИЗ ЛИЧНОГО АРХИВА

— Локальные, закрытые каналы телекоммуникаций там очень нужны, — утверждает Сергей Бендин. — Все это могут обеспечить воздухоплавательные комплексы. С одной стороны, это могут быть привязные аэростаты, которые не должны располагаться в зоне поражения, а стоять где-то за 10–20 километров от линии фронта. Это сделать несложно. И они будут не только обеспечивать каналы оперативной связи, но и контролировать все загоризонтное воздушное пространство, выявлять приближающиеся цели в воздушном пространстве или маневрирующие танки.

Эксперт отмечает, что на пилотируемых или беспилотных дирижаблях, которые также будут вне прямой видимости врага, можно было бы размещать мощные системы РЭБ, которые обеспечат подавление радиоэлектронных средств связи и каналов передачи данных противника. Например, такой беспилотный РЭБ-дирижабль, зависнув в небе, мог бы обеспечить нашим военным защиту от дронов противника.

Привязной аэростат ДКБА.

АРХИВ ПРОИЗВОДИТЕЛЯ

— Чаще всего беспилотный квадрокоптер-наблюдатель или дрон-камикадзе управляется через канал связи оператором. Значит, этот канал нужно подавить, создать в нем разрушительный уровень радиопомех. Или даже с помощью специального бортового оборудования дирижабля обеспечить перехват его управления.

Сергей Бендин отмечает, что дирижабль — аппарат весьма мобильный, так что его можно перегнать в нужную зону. Дирижабль с РЛС на борту сможет на театре военных действий сыграть роль мобильного ретранслятора, обеспечивая покрытием сигнала площадь в десятки квадратных километров.

Эксперт говорит, что уже достаточно наслушался мнений критиков, которые твердят, что аэростат или дирижабль в зоне спецоперации подобьют, изрешетят пулями.

— Не подобьют. Размерность аэростатов или дирижаблей может быть и 5 метров, и 20 метров, и даже намного больше — все зависит от целевого назначения проекта. Сегодня, например, ведутся проекты дирижаблей с оболочкой длиной более 200 метров — это как два футбольных поля. Если прострелить насквозь оболочку даже средней по размерам аэростатной системы, то она будут долго-долго опускаться, парашютируя большой площадью оболочки.

Но, чтобы сделать прицельный выстрел, эти воздухоплавательные комплексы еще нужно обнаружить. Для стоящих на вооружении стандартных средств ПВО такие аппараты в основном радиопрозрачны, но только если на них не навешана масса металлоконструкций, заметных для радаров маркеров.

Вторую жизнь аэростаты и дирижабли получили с появлением новых, современных материалов, а также сенсорных и телекоммуникационных технологий. Но насколько это повлияло на саму конструкцию воздухоплавательной техники?

— Инженерные решения в области проектирования и постройки воздухоплавательной техники опираются на передовые научные изыскания. Любой аэростат — привязной, свободный или управляемый, то есть дирижабль, — это высокотехнологичное изделие. Основа оболочки — это кевлар или подобный по свойствам материал, на который накатываются определенные слои полимеров. Может быть до восьми таких специализированных по назначению слоев, в зависимости от того, где и как этот летательный аппарат будет использоваться.

У нас любят вспоминать, как дирижабли взрывались и сгорали в огне. Теперь они взрыво- и пожаробезопасны. В них закачивается инертный газ гелий, добыча которого с развитием технологий стала заметно дешевле. Химики научились получать ингибированный водород, исключив таким образом его взрывоопасность.

По мнению Сергея Бендина, сейчас все внимание должно быть обращено на освоение стратосферы.

— Считается, что 30 километров над территорией любой страны являются суверенным воздушным пространством, а выше — уже как бы никому не принадлежит. Но тот, кто установит даже относительный контроль над этим высотным слоем атмосферы, получит геополитические и экономические преференции.

По мнению эксперта, если в стратосфере разместится какая-то группировка беспилотных воздухоплавательных платформ с соответствующим оборудованием на борту, то через такую стратосферную базу можно будет отслеживать ситуацию на огромных участках континентов, вести наблюдение и заниматься сбором информации. Для любой страны, тем более для России с ее огромными пространствами, это очень важно. Очевидно, что такой вопрос надо рассматривать с позиций геополитического влияния и национальной безопасности.

— Есть и второй момент — это оптимизация современной космонавтики. Стратосферный космодром позволит упростить и удешевить запуски орбитальных спутников. Вместо трехступенчатой ракеты, имеющей огромную стоимость, потребуется менее сложный по конструкции одноступенчатый аппарат. Что и обойдется значительно дешевле, и снизит риск неудачных стартов.

В 2006 году в рамках инновационного проекта «Высотный старт» известный воздухоплаватель России Станислав Федоров на своем тепловом дирижабле «Полярный гусь» установил абсолютный мировой рекорд высоты, достигнув отметки 8180 метров. Так что аэронавтика России уже показала миру свою решительность идти в стратосферу.

— Программа «Высотный старт» развивалась с прицелом на развитие космонавтики в ключе ее популяризации, что позволило бы с космодрома «подскока» отправлять в космос не только экипажи космонавтов, но и группы туристов. Да и при возврате на Землю, как планировалось, со стратосферной перевалочной базы людей отправляли бы трансфером вниз на специальных аэростатах. К сожалению, эта интересная программы не получила финансирование и была закрыта.

Эксперт обращает внимание на то, что в стратосфере, на высоте от 20 километров и выше, имеются очень сильные воздушные течения.

— Эти струйные течения огибают Землю наподобие океанических течений. Уже давно составлены соответствующие карты. Еще во время Второй мировой войны японцы осуществляли точечные бомбежки территории США, запуская свои аэростаты с взрывчаткой по таким течениям. Просчитывали, когда и по какой траектории они долетят и через какое время автоматически сработает бортовая машинка сброса бомбы. Японцы использовали эти ветра в стратосфере…

Сергей Бендин считает, что стратосферные аппараты нам сейчас нужны как воздух.

— Тот же спутник, например, идет по орбите. А беспилотный стратодирижабль будет все это время стоять на высоте в заданном периметре. Очевидно, что такая высокотехнологичная воздухоплавательная платформа потребует использования инновационных материалов и новаторских инженерных решений. Например, они должны быть достаточно мощными, чтобы демпфировать встречные и боковые ветра, удерживая аппарат в зоне высотного стояния. И такой дирижабль-беспилотник должен быть легко управляемый дистанционным оператором. Я отслеживаю западные проекты стратосферников. У них задача — стоять в заданном квадрате, в условном пространственном кубе на 20-километровой высоте — с виртуальными гранями «километр на километр на километр».

С такой высотной «площадки» можно будет получать стратегическую информацию через наблюдение, мониторинг окружающей среды, а также обеспечивать поддержку телекоммуникационных сервисов и передач данных. И сейчас это все активнейшим образом в ряде стран продвигается, конечно же, в основном военными. Уверен, что Россия не должна оказаться в этой необъявленной гонке высокотехнологичных дирижабельных проектов в хвосте.

«Могут стать «перепрыгивающим мостом»

Проекты развития стратосферных дирижаблей имеются во Франции, Германии, США, Китае. Особенно в этом плане преуспели французы. Их стратосферный аппарат StratoBus, как следует из доступной информации, вобрал в себя лучшие наработки и технологии беспилотных летательных аппаратов, дирижаблей и искусственных спутников, а также достижений в области кибернетики и искусственного интеллекта. Его корпус планируется изготовить из тонкого плетеного углеволокна, и сам аппарат будет представлять собой большую солнечную батарею. Эти аппараты собираются использовать для наблюдения за государственными границами, водным бассейном.

— Что немаловажно, эти аппараты в беспилотном режиме позволяют достаточно дешево раздавать Интернет, телекоммуникации. Надо заметить, что Китай в этом плане уже значительно продвинулся. В КНР активно развивают широкую программу покорения стратосферы, ряд запусков прототипов позволяет вплотную подойти к постройке серийных стратодирижаблей.

— А что же Россия?

— Россия молчит. Потом спохватимся и начнем догонять, как было с беспилотниками. Во Франции, например, проект больших дирижаблей Flying Whales («Летающие киты») финансирует специально созданный фонд. У них тема дирижаблей активнейшим образом расширяется. У нас страна большая, и, по моему глубокому убеждению, нам нужно строить аэростаты и дирижабли только в рамках госпрограммы. Нам нужно повторить опыт, который был в СССР в 30-е годы. Создать «Дирижаблестрой 2.0».

Сергей Бендин считает: для России очень важно наладить воздушный трафик транспортных дирижаблей с большой полезной нагрузкой — в десятки и сотни тонн за рейс.

— Не маленькие дирижабли на 10–14 человек, как, например, у серийно выпускаемого Zeppelin, а настоящие воздушные грузовики. Тем более что вопрос воздушных грузовых перевозок стоит у нас в стране очень остро.

Дирижабль, как считает эксперт, должен тащить груз, который не поместится в самолете, который не поднимет вертолет. И доставить груз туда, где самолет не сядет, а вертолет не долетит.

— У дирижаблей есть своя ниша. Например, они могут доставлять грузы в какую-то точку в тайге, где прокладка дороги затруднена, а также в северные поселки, на буровые вышки в океане. То есть стать таким вот «перепрыгивающим мостом». Тем более что 70% территории России не имеют дорожной транспортной инфраструктуры. Здорово просела авиация, не хватает самолетов, средств на обслуживание аэродромов, взлетно-посадочных полос…

Эксперт упоминает еще об одной интересной идее, которая ему нравится.

— Это касается разгрузки кораблей на рейде. Стоянка в порту, портовый сервис — очень дорогое удовольствие. Там есть свое расписание, когда можно встать у причала. А ведь дирижабль может прилетать к кораблю, стоящему в океане на рейде. Забирать у него прямо с борта те же контейнеры, емкости со сжиженным природным газом (СПГ), перегружать к себе на борт и приносить прямиком адресату, минуя в рамках логистики склады и перевалочные базы.

Большинство дирижаблей, по мнению эксперта, должны работать в беспилотном режиме. Это императив времени.

Проект привязного аэростатного комплекса «Угорь» ДКБА.

АРХИВ ДКБА

— Беспилотники проще сертифицируются, дешевле обходятся. Это еще и подстегнет нашу цифровую индустрию, даст импульс для совершенствования бортовой электроники, систем управления полетом, жизнеобеспечения и так далее. Пока что речь идет, конечно, о разработках дирижаблей с человеком на борту, но при этом предусматривается также и возможность дистанционного пилотирования. Это тренд инновационного дирижаблестроения. И в России тоже.

Пилоты вертолетов, по мнению Сергея Бендина, могут спокойно освоить управление современного дирижабля в течение месяца-двух.

— По крайне мере, разработчики воздухоплавательной техники ориентируются в своих проектах на существующий уровень знаний летных кадров. Тем более, аэростатический принцип полета дает значительное упрощение и с точки зрения безопасности, и с точки зрения управляемости.

Учитывая события, происходящие на Украине и в мире, можно напомнить, что дирижабли можно применять и для разминирования.

— Этим, например, занималась в 2000-х годах в Югославии миссия ООН в рамках программы Mineseeker («Миноискатель»). Дирижабль летел на предельно малой высоте, к нему была подвешена высокоточная аппаратура, которая «видела» под листвой заложенные металлические и пластиковые мины. По сравнению с самолетом и вертолетом у дирижабля был малый почасовой расход горючего, он мог работать длительное время — до нескольких суток. У него практически отсутствовала вибрация. Дирижабль мог взлетать и садиться на необорудованные площадки. Этот метод позволил сэкономить немалые средства, которые были выделены на разминирование, а главное — сохранить человеческие жизни.

Дирижабли несомненно будут применяться для зондирования поверхности Земли, ее недр и атмосферы. А у военных — свой интерес к дирижаблям. Будущее, как считает Сергей Бендин, за многофункциональными аэроплатформами.

— Это будут дирижабли нового поколения, этакие мобильные аэробазы для боевых дронов и беспилотников. Одну из таких дирижабельных аэробаз на основе термобаластируемого линзообразного дирижабля семейства «Аэросмена» разрабатывают наши инженеры.

Дирижабль, выдвигаясь в нужную зону, сможет с борта в нужной последовательности и в соответствии с получаемыми полетными заданиями запускать с борта по определенному курсу целые эскадрильи беспилотников с целевой полезной нагрузкой. Выполнив задачу на расстоянии «последней мили», на удалении десятков километров, уцелевшие аппараты смогут возвращаться на борт такой аэромобильной базы, на дрононосец, чтобы обновить боезапас или взять иную полезную нагрузку для выполнения новых полетных заданий.

Светлана САМОДЕЛОВА.

КЛИМАТ

РОССИЙСКИЕ УЧЕНЫЕ ЗАСТУПИЛИСЬ ЗА ЧЕЛОВЕКА

Они выдвинули свою гипотезу глобального потепления, альтернативную антропогенной

Человеческий фактор может оказаться не столь значительным в вопросе глобального потепления климата. К такому выводу пришли участники Научного совета РАН по комплексным проблемам евразийской экономической интеграции, модернизации, конкурентоспособности и устойчивому развитию. Об итогах работы совета сообщил на днях в своем телеграм-канале его председатель, академик РАН Сергей Глазьев.

Пепел от действующих вулканов за сутки может произвести такое количество загрязняющих компонентов, сколько все человечество за год!

FREEPIK

Широко распространено мнение о том, что промышленные выбросы углекислого газа являются главным источником глобального потепления. Согласно Парижскому соглашению 2015 года, каждая из стран, подписавших его, обязана сокращать выбросы углекислого газа в атмосферу, иначе к 2100 году на Земле останется очень мало мест, пригодных для проживания человека, возрастет количество природных катастроф, связанных с подъемом средней температуры по планете от 1,5 до 2 градусов Цельсия. Это засухи, наводнения, ураганы, глобальная миграция населения.

С подобной версией не согласен ряд ученых в России. В частности, как пояснила в свое время заведующая лабораторией геоэкологии МГИМО, кандидат географических наук Наталья Рязанова, изначальная идея о подписании странами международного соглашения о сокращении выбросов парниковых газов в атмосферу была чистой воды пиар-акцией американского политика Альберта Гора. «Это своеобразная «гонка вооружений», когда человечество втягивается в некую крупную аферу, которая не имеет под собой никаких научных фактов», — поясняла Рязанова. Она приводила в пример куда более серьезные загрязняющие компоненты на планете, такие как пепел от действующих вулканов, который за сутки может произвести такое количество загрязняющих компонентов, включая углекислый газ, сколько все человечество за год!

Что же касается причин появления соглашений, подобных Парижскому, ряд ученых склоняется к мысли, что главная их цель — взять энергетику планеты под контроль определенных субъектов с целью появления у них рычагов влияния на экономику разных стран.

О дополнительных версиях повышения температуры на Земле в последние десятилетия высказался ряд ученых РАН.

В частности, главный научный сотрудник Института ядерных исследований РАН, доктор физико-математических наук Леонид Безруков говорил о гипотезе потепления океана и поверхности Земли в связи с радиоактивным распадом изотопа калия-40. Он привел аргументы в пользу того, что мощность потока его тепла составляет около 1 Ватта на квадратный метр, что значительно больше антропогенного влияния на атмосферу, «с которым пытается бороться человечество ценой огромных затрат без реальных результатов».

Безруков опирается на теорию советского и российского геолога, доктора геолого-минералогических наук Владимира Ларина о металлогидридном составе Земли, из-за которого она расширяется с выделением водорода и других газов. Распад изотопа калия, которого, при принятии версии Ларина, должно быть довольно много в составе нашей планеты, является той самой энергией, которая и запускает процессы выделения глубинных газов.

О связи с потеплением естественным путем выделяющегося из Земли водорода говорил и доктор геолого-минералогических наук, ведущий научный сотрудник геологического факультета МГУ Владимир Сывороткин. Он отмечал, что водород является одним из основных природных газов, который разрушает озоновый слой на планете.

Научный совет РАН пришел к выводу, что дегазация Земли и распад изотопа калия определяющим образом могут влиять на глобальное потепление.

Однако эта научная гипотеза, которая идет вразрез с антропогенной, требует тщательного изучения. Члены Научного совета РАН планируют в ближайшее время обратиться в Минобрнауки и РАН с предложением об организации междисциплинарного изучения вышеописанных процессов.

Также планируется подготовить доклад о «неэкономических» факторах изменения климата к очередной международной конференции по климату, запланированной на сентябрь в Объединенных Арабских Эмиратах.

Наталья ВЕДЕНЕЕВА.

ШОК

СГОРЕЛ ИЛИ СОЖГЛИ?

с 1-й стр.

Самого Николая местные жители знают как отъявленного хулигана, который держал в страхе весь свой школьный класс. Его семья переехала в Раменское два года назад, они купили здесь квартиру в пятиэтажке неподалеку от места трагедии. Отец подростка, по словам местных жителей, работает в одной из силовых структур и всячески способствует тому, чтобы эту историю поскорее замяли.

— Они живут в моем подъезде, я часто видела этого хулигана, когда он гулял с двумя собаками. Они с друзьями постоянно ходили в гаражи, сидели там, курили, матерились, — рассказала соседка семьи Николая. — К родителям вчера приходила учительница из школы, они просили ее написать положительную характеристику на их сына.

Иду к тем самым гаражам — множество заброшенных построек, в одной из которых компания подростков устроила себе нечто вроде убежища. Туда они принесли старую мебель, матрасы и после школы проводили там время. Взрослые знали это место и старались обходить его стороной. Одному 15-летнему подростку и принадлежал сгоревший сарайчик. Там парень хранил инструменты, в том числе молоток с гвоздями. По словам владелицы соседнего сарая, этот парень купил у нее постройку за 7 тысяч рублей.

У ЧП было много свидетелей, на пожар сначала сбежались дети, а чуть позже пришли взрослые. Светлана, молодая мать, в тот вечер гуляла с подругами неподалеку. Все они были с грудными детьми в колясках и стали одними из первых, кто был на месте случившегося.

Момент пожара.

АНТОН ЛОМАКИН

— Мы почувствовали резкий запах, похожий на керосин, а минут через пять увидели пламя. Я видела, как оттуда уходил подросток в черных перчатках, он не бежал, не волновался. Как рассказывали дети, он всем приказал, чтобы запертому мальчику никто не помогал, не выпускал его. Он сказал: если вы кому-то расскажите, тоже в сарае сгорите. Я считаю, что это было спланированное убийство ребенка, за минуту такое не придумаешь. Я не знаю, как он будет здесь жить, если после случившегося вернется в школу.

Лидия, местная жительница, была на месте пожара и расспросила о случившемся девочку, которая была в компании предполагаемого поджигателя.

— Ее трясло от плача, она металась в истерике. Она рассказала мне, что мальчишку избили, ударили молотком по голове. Когда гвоздями забивали дверь, она в этом участвовала. Потом мальчики побежали за розжигом в «Пятерочку». Она плакала, кричала «не ходите», а они говорили: «Мы сейчас его сожжем». Потом она сказала, что они пробовали руками открыть дверь, но ничего не получилось. В этот момент мальчик еще был жив и просил ему помочь, говорил, что ему очень больно.

Правоохранительные органы сейчас проверяют эту версию. Камеры видеонаблюдения сняли, как дети заходили в супермаркет, — если подтвердится, что они купили жидкость для розжига, это станет неопровержимой уликой.

На пепелище, возле сгоревшего сарая, я встретил отца погибшего мальчика. На мужчину страшно смотреть — он почернел от горя. Честно признается, что боится несправедливости — дескать, под давлением влиятельных знакомых отца виновника трагедии дело попытаются замять. Папа Алексея рассказал, что телефон и банковскую карту его сына не нашли. В тот вечер с нее было сделано несколько списаний, и, скорее всего, на нее и купили в магазине неподалеку средство для розжига.

Еще один неравнодушный мужчина — тренер-дзюдоист, у которого занимался погибший мальчик.

— Я знаю, что результаты медэкспертизы будут готовы через несколько дней, и тогда картина произошедшего будет яснее. Пока для меня вопрос, был ли он жив, когда его положили в сарай, или нет. Постройка очень хлипкая, и он мог бы выбить доску ударом ноги. Он был крепкий, так что, я думаю, его избивали несколько человек. Это очень большая трагедия. Алексей занимался у меня три года, подавал большие надежды, никогда никого не обижал, если кого-то обижали, вступался.

Место происшествия тщательно осмотрели следователи, на месте был обнаружен кухонный топорик. У причастных к случившемуся подростков изъяли мобильные телефоны и одежду, чтобы выяснить причастность каждого из них к произошедшему.

Антон ЛОМАКИН.

ДАЧНАЯ ИСТОРИЯ

ДУХ РУБЛЕВА В ДОМЕ ГРАБАРЯ

В дни, когда у всех на устах «Троица» Андрея Рублева, мы отправились туда, где творилась ее история. На любимую дачу художника, реставратора, директора Третьяковки, реформатора музейной инфраструктуры Игоря Грабаря, который в начале XX века руководил комиссией по раскрытию памятников древнерусского искусства и благодаря которому в том числе икона «Троица» попала в Третьяковскую галерею, возглавляемую им в тот момент.

Так выглядит дача Грабаря сегодня.

АНАСТАСИЯ СОКОЛОВА

Грабарь у дома. 1950-е годы.

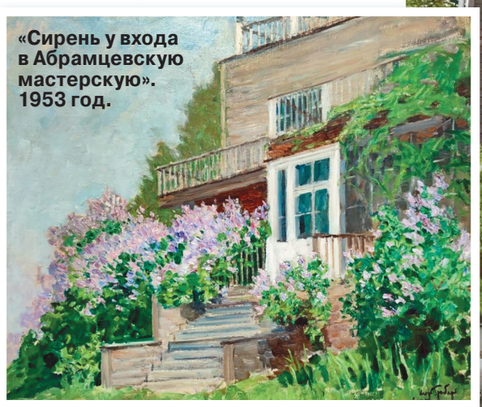

«Сирень у входа в Абрамцевскую мастерскую». 1953 год.

«МК» побывал на даче основателя российской реставрационной науки, которую спасли иконописцы

Именно Грабарь превратил ГТГ в музей, который не только показывает произведения искусства, но изучает их и реставрирует. Грабарь основал там отдел древнерусской живописи, которым сам и руководил. Он же заложил фундамент реставрационного дела в России. Он издал первые научные исследования о Рублеве — в 13-томной «Истории русского искусства». А свою дачу в поселке художников в Абрамцеве построил по принципу золотого сечения, которое заложено в «Троице». Именно здесь жил и Андрей Тарковский, когда в середине 60-х готовился к съемкам фильма «Андрей Рублев». Дача в Абрамцеве сохранилась чудом, равно как и шедевр древнерусского искусства. От уничтожения ее спасла чета художников, последователей живописной школы Грабаря и создателей современных храмовых фресок, — Валерий Чернорицкий и Анастасия Соколова.

Заколдованное место

От ж/д станции Абрамцево к поселку художников ведет затерянная в дикой природе и аккуратно выложенная плиткой дорожка. Платформа появилась здесь в середине 1930-х годов, когда слух о чудодейственном изобретении врача-новатора Алексея Замкова, открывшего больницу в этих краях, разошелся по всей стране. Изобретенный мужем скульптора Веры Мухиной экспериментальный препарат «Гравиан» помогал чуть ли не от всех болезней. Многие представители советской элиты приезжали сюда, чтобы испытать на себе волшебный эффект «эликсира молодости». Жили часто на территории усадьбы Абрамцево, которая в 1932 году превратилась в дом отдыха для работников культуры. При этом имение Мамонтова сохраняло исторический облик благодаря охранной грамоте, полученной от государства в 1918 году усилиями как раз Игоря Грабаря.

Тогда же, в 1932-м, земли между станцией и усадьбой отдали художникам: примерно 30 мастеров получили ни много ни мало по одному гектару каждый. Государство спонсировало и строительство домов. Грабарь был в числе первых — тропинка от станции ведет как раз к его дому. Соседний достался чете Замков–Мухина, именно здесь супруга медика, ставшего прообразом профессора Преображенского из «Собачьего сердца» Булгакова, работала над скульптурой «Рабочий и колхозница». Получили участки художники Илья Машков, Николай Соколов (один из Кукрыниксов), Павел Радимов, советский «крестьянский поэт» и один из последних передвижников. Говорят, именно он был инициатором создания поселка, а помог ему друг — маршал Климент Ворошилов, который тут частенько бывал.

От станции до дач пара сотен метров русских контрастов: средь поваленных деревьев и зарослей (последствия урагана 2017 года) по свежемощенной тропке, с фонарями и стендами, рассказывающими о гостях усадьбы XIX столетия. В середине «золотого века» усадьбу Абрамцево выкупил писатель Сергей Аксаков. В гости к автору «Аленького цветочка» приезжали Тургенев, Тютчев, Гоголь (читал здесь впервые одну из глав «Мертвых душ»). В конце века имение выкупил Савва Мамонтов, и здесь образовался абрамцевский кружок — Репин, Поленов, Васнецов, Левитан, Врубель, Шаляпин были завсегдатаями творческой мастерской.

И сейчас в поселке живут в основном люди искусства, трепетно относящиеся к истории места, расположенного в нескольких километрах от Троице-Сергиевой лавры. Среди них — актриса Светлана Немоляева и художник Алексей Шмаринов. Нынешние хозяева дачи Грабаря — Валерий Чернорицкий и Анастасия Соколова — тоже ценители. Оба — академики РАХ, участники множества всероссийских и международных выставок. В соавторстве они расписали немало церквей во Франции, Италии и Литве. У монументалистов особая техника — холодная энкаустика (восковая темпера), которой пользовались иконописцы раннехристианского времени (I—VII в. н.э.). Живопись их отличает необычный синтез иконописной традиции, импрессионизма и авангардной графичности, напоминающий манеру Петрова-Водкина. Художники встречают в обычном дачном виде: галоши, свободные куртки, на обоих кепки а-ля Ватсон. «После того урагана эти леса как болото, смотрите под ноги», — предупреждают гостеприимные хозяева.

Их владения тоже наполнены контрастами. При входе глаз удивляет новорусский замок с арочными окнами и прямоугольными зубцами. Это наследие Сергея Горяева, который прежде владел участком. После смерти Игоря Грабаря его сын Мстислав продал дачу художнику Виталию Горяеву, а от него она перешла к его наследнику, сыну Сергею — архитектору и скульптору, известному монументальными работами — как, например, военный мемориал «Пантеон защитников Отечества» в Мытищах или ансамбль мозаичных панно на станции метро «Марьина Роща». Сергей сильно преобразил территорию: замостил камнем дорожки и пруд, построил крепость с бассейном на крыше, а в недрах холма, на котором стоит дом Грабаря, сделал трехъярусную мастерскую со станками по обработке камня (мечтал делать тут интерьеры для метро). Но исторический деревянный домик сохранил, хотя и сделал внутри евроремонт, а перед входом установил скульптуры львов. И все же спас дом от разрушения, укрепив ветшавший фундамент.

— После смерти Горяева в 2013 году дачу Грабаря решили продать — появлялись разные претенденты. Одним из потенциальных покупателей был бизнесмен, который хотел все снести и построить свое. Другая — женщина, которая ходила везде с ручным леопардом, — хотела превратить каменоломни в зоопарк для диких животных. Еще один, чиновник, собирался тут организовать клуб по пейнтболу (когда команды бегают с пистолетами с краской и стреляют друг в друга). Мы боялись, что это место будет уничтожено. Горяев пусть и сделал много чего на территории, но он был художником и понимал значимость дома. В итоге мы продали квартиру в Москве и выкупили участок, — рассказывают супруги.

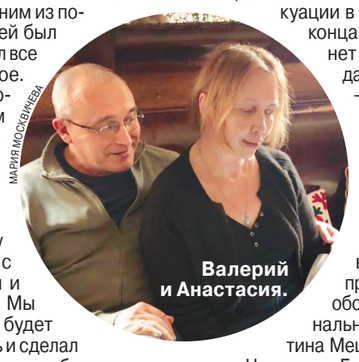

Валерий и Анастасия.

МАРИЯ МОСКВИЧЕВА

— А как вы сами связаны с этим местом?

— Я здесь выросла, — говорит Анастасия. — Мой дедушка — Николай Соколов, из круга Кукрыниксов, жил по соседству, дружил с Грабарем, рисовал его в шуточных шаржах. Я родилась, когда Игоря Эммануиловича уже не было на этом свете, но мы ходили сюда в гости. Дача дедушки потом сгорела, но мы продолжали сюда ездить. Волшебное место, и ты чувствуешь, что здесь живет дух Грабаря.

— Мы с Настей женаты уже больше 30 лет, так что я тоже здесь давно обретаюсь, — продолжает Валерий. — Помню, однажды пришли рисовать портрет Таисии Борисовны — вдовы Виталия Горяева. Покосившийся дом, заросший сиренью, тропинка, и бабушка — божий одуванчик угощает чаем с вареньем на террасе… Здесь будто оказываешься в древнем заколдованном мире.

Тернистый путь в Абрамцево

Место и правда волшебное и таинственное. Многих художников оно привлекает еще и потому, что связано с Сергием Радонежским и Андреем Рублевым. До основанного монахом монастыря, для которого, как считается, Рублев написал «Троицу», тут рукой подать. Недалеко отсюда и до Покровского монастыря в Хотькове (заложен в 1308 году), где похоронены родители Сергия Радонежского и где жил его брат Стефан. Рукой подать и до села Радонеж, где вырос отрок Варфоломей. Словом, места тут намоленные и нахоженные — святыми и художниками разных эпох.

Обосноваться в Абрамцеве Игорь Грабарь решился не только потому, что был увлечен древнерусским искусством и изучал историю лавры, но и это сыграло свою роль. Ведь он лично участвовал в повторной реставрации «Троицы» (первую расчистку делал Василий Гурьянов в 1904–1905 гг., но икона быстро потемнела). Результатом исследований стало открытие: Грабарь пришел к выводу, что помимо известной новгородской школы существовала и другая — суздальско-ростовская (новомосковская), а Андрей Рублев — ее самый талантливый представитель и своего рода рубеж в истории искусства. «Рублевым завершается целая эпоха, и начинается новая. Оттого так ясно и определенно обозначился в это время перелом в русской живописи. Если образцом его жизненного, «земного» искусства может служить роспись большого нефа владимирского Успенского собора — примером второго рублевского лика является его «Троица». (…) Вся ее цветовая гамма, этот непередаваемо прекрасный, небывалый по силе голубой тон одежд среднего и правого ангелов, живопись голов — и жизненных, и отвлеченных в одно и то же время, — ритмическое волшебство линий, не застывших, не жестких, а одухотворенно трепетных, заставляют признать рублевскую «Троицу» совершеннейшим из всех произведений древнерусской живописи, доселе нам известных. Стоя перед нею в благоговейном оцепенении, ясно понимаешь, что такая красота подлинно чудотворна, ибо действенна», — писал Игорь Эммануилович. Кстати, позже Грабарь участвовал и в восстановлении самой лавры — в качестве реставратора-консультанта.

Однако строительство дома в Абрамцеве, где Грабарь жил большую часть времени (за исключением холодных зим и эвакуации в годы войны) с 1930-х до конца 1950-х (последние пару лет жил на более скромной даче недалеко от Абрамцева — в поселке академиков), связано с судьбоносными событиями в его личной и профессиональной биографии. В начале 1930-х у его жены Валентины, на которой он женился в 1913 году (как раз когда возглавил Третьяковку) и прожил счастливо много лет, обострилось тяжелое гормональное заболевание. Валентина Мещерина теряла рассудок.

Наверняка Грабарь пытался лечить ее и в клинике Замкова, хотя документальных подтверждений тому нет — все, что касается препарата «Гравиан», до сих пор под грифом «секретно». Но согласно недавнему изданию Третьяковской галереи (2022 года, к 150-летию со дня рождения Грабаря), в 1932-м он впервые соглашается на лечение супруги в клиниках, где она с тех пор проводит почти все время. Дальнейшая история таинственна: говорят, однажды Валентина ушла из дома и не вернулась. Ее младшая сестра Мария стала помогать по дому и с детьми, в итоге завязался роман — официально брак с ней зарегистрирован в 1946 году. Но, должно быть, в 1932-м Грабарь еще надеялся на чудо, а кто, как не Замков, мог его сотворить?

А вот второе обстоятельство, которое, впрочем, могло быть следствием первого. Многие годы Игорь Грабарь потратил на то, чтобы описать и систематизировать историю русского искусства, и показать на Западе, чтобы прославить на весь мир. Многотомник «Истории русского искусства» был задуман еще в начале 1900-х, на исследование и поэтапное издание ушла вся жизнь. Многое из «Истории» написано или отредактировано (статьи он заказал десяткам авторов) в Абрамцеве. Вся практическая и теоретическая работа, которая происходила до 1932-го, после была осмыслена и оформлена среди пейзажей, заряженных духом Радонежского и Рублева.

Главные и весьма насыщенные события, связанные с этим эпохальным трудом, происходили сразу после революции. В 1918 году Грабарь создает Всероссийскую коллегию по делам музеев и охране памятников искусства и старины. Масштабный план подразумевал организацию централизованной музейной сети. Идея о едином фонде, который не только описывает все объекты культурно-исторического значения, но и служит охранной грамотой для них, — часть того же плана. Современный госкаталог, где описаны все экспонаты музейного фонда РФ, — следствие той работы. Вместе с тем Грабарь создает комиссию по регистрации и приемке церковного имущества. В Коллегию по делам музеев входят видные искусствоведы и иконописцы-реставраторы своего времени — в том числе Григорий Чириков, который занимался раскрытием «Троицы» в 1918 году (под руководством Юрия Олсуфьева и при участии Игоря Грабаря). После первой расчистки и новой записи Василия Гурьянова 1904 года икона вернулась в Троицкий храм и скоро вновь потемнела. «Троицу» отправляют в только что организованные Грабарем реставрационные мастерские, которые позже превратятся в главный реставрационный центр страны и получат имя своего основателя. А оттуда в 1929 году икона переедет в Третьяковку, а на ее место в Троицком храме поместят список кисти Баранова. Тогда же, в 1918-м, был обнаружен «Звенигородский чин» в Успенском соборе Звенигорода и раскрыты многие другие памятники древнерусского искусства, описанные в многотомной «Истории» Грабаря, среди них — произведения учителя Рублева Феофана Грека и Дионисия Ферапонтовского.

В этот момент устанавливаются принципы реставрационной работы (где главное — отказ от восполнения утрат, фотофиксация и документация всех этапов расчистки). Вместе с тем задумывается выставка древнерусских икон за рубежом, что удается осуществить лишь в 1929-м (ездила по миру до 1933-го). Целых 10 лет ушло у Грабаря, чтобы воплотить популистскую идею, потому что никак не мог отыскать средства для ее реализации. Поддержку нашел у государства, и это было чудом. Ведь спустя всего год, в 1930-м, отношение к защитникам истории изменилось: реставраторы стали не нужны власти, их письма и ходатайства в защиту памятников церковной культуры раздражали. Многие подверглись репрессиям. Среди них — Василий Кириков, участвовавший в раскрытии «Троицы» в 1918 году (попал в концлагерь), и Юрий Олсуфьев, под руководством которого шла реставрация иконы XV века (отказался уничтожить надвратные иконы кремлевских башен, в 1925-м обвинен в антисоветской деятельности, расстрелян в 1938-м). Реставрационные мастерские, созданные Грабарем, были закрыты на годы, и возродили их лишь в 1944 году, когда потребовалось срочно спасать эвакуированные музейные фонды, в первую очередь те, что оказались в зоне оккупации.

Когда гайки вовсю закручивались, Грабарю удалось избежать участи многих коллег и даже организовать зарубежные выставки икон. Но было условие — не только показать, но и заработать денег в казну. Конечно, Грабарь не собирался везти «Троицу» и другие древние образа в дальнее путешествие. А заказал точные копии, сделанные со всеми изъянами, потерями красочного слоя и трещинками. Он продавал копии великих древних образов и более поздние иконы, на тот момент не считавшиеся особо ценными. Своего рода «репетицией» иконной выставки стали гастроли современных русских художников в середине 1920-х в Европе и Америке. Показы вызвали нешуточный накал политических страстей — в Лондоне, например, долго сомневались, стоит ли экспонировать святыни, вероятно, насильственно изъятые у монахов. Сразу после «иконного вояжа» Грабарь уходит с головой в дачную жизнь и писательскую работу, занимается семьей. Выбора особо и не было — из-за политической обстановки и болезни Валентины. И строит по собственному проекту тот самый дом в Абрамцеве, впервые выступая в качестве архитектора.

Музыка дома-иконы

Устройство трехэтажного здания продумано до мелочей и наполнено той гармонией, которая так восхищала Грабаря в рублевском шедевре. Дом одновременно напоминает русскую икону и супрематический памятник. Это дом-знак, дом-символ, дом-идея. Здание в форме куба словно нанизано на широкую деревянную лестницу. Если смотреть сверху вниз или снизу вверх, ступени и перила напоминают авангардную картину, в которой читается и иконная геометрия. Когда идешь по лестнице, каждая ступенька звучно «поет».

— В 1960-х эту дачу два года снимал Андрей Тарковский, готовясь к фильму про Рублева, — рассказывают Анастасия и Валерий. — Режиссер мечтал выкупить дом, но не сошелся в цене с потомками Грабаря. Тарковский говорил, что очарован скрипом лестницы, и он дает ему много идей. Ночевал он в комнате, которая прежде была кабинетом Грабаря. А последние годы к нам часто приезжал художник Игорь Шелковский и тоже ходил по лестнице, слушал ее скрип, вдохновлялся. Потом создал проект моста, который хотел воплотить тут, в Абрамцеве (проект «Красный лес» был реализован на «Архстоянии» в Николо-Ленивце. — **М.М.**). Мы и сами когда-то давно влюбились в эту скрипучую музыку. Лестница помнит Грабаря. Видите порезы — это следы кошачьих когтей, которые оставил любимый кот художника.

— А привидения тут водятся? Может, она и ночью звучит?

— Бывает, свет сам собой включается. Но нам почему-то совсем не страшно.

Атмосфера — уютная и аскетичная. В подвале — просторный погреб для варенья и солений, который охлаждается естественным образом. На первом этаже кухня с круглым столом, над которым нависает зеленая лампа. Под самым потолком по стене кругом идет ткань с восточным узором, которая становится фоном для редкостей, выставленных на длинной полке. Тут и иконы, и восточные блюда, искусные керамические вазочки и чайники. Хозяева стараются придать дому аутентичный вид, украшая его антикварными редкостями.

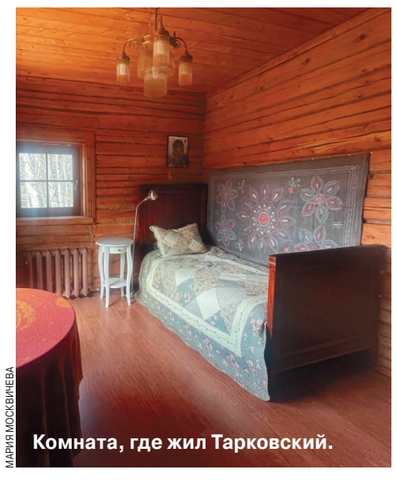

Комната, где жил Тарковский.

МАРИЯ МОСКВИЧЕВА

— По старым фотографиям и воспоминаниям мы понимаем, что могло тут быть, и добавляем в интерьер. Грабарь любил Восток — мы нашли несколько тюбетеек и керамику. Увидели — ломают старый дом, договорились забрать старые рамы — установим здесь, вроде подходят. На строительной помойке нашли двери тех лет, тоже привезли сюда. На кухне осталось заменить ламинат на деревянный пол, под старину, — рассказывают супруги.

Впрочем, некоторые предметы все же сохранились от первого хозяина. Например, комод в гостиной. При художнике рядом с ним стоял рояль — Грабарь неплохо играл, комод вместе с инструментом изображен на одной из его картин. В хозяйской спальне большая железная кровать советского времени, застеленная покрывалом со старорусскими узорами. В комнате, где жил Андрей Тарковский, сохранилась лампа с серпом и молотом, которая, очевидно, появилась тут при первом хозяине. Почти все следы современного ремонта, оставшиеся от Горяева, нынешние хозяева убрали, заменив их историческим декором.

Почти такой же осталась и застекленная терраса на первом этаже, которую не раз писал Грабарь. Ему, художнику-импрессионисту, нравилось улавливать движение света, который проникает в дом через распахнутую на улицу дверь, он писал в проеме свою вторую супругу Марию. За ее спиной виден тот самый холм, в недрах которого десятилетия спустя появилась и исчезла мастерская, напоминавшая копи троллей.

Но главное место — мастерская. Она занимает два этажа. Здесь огромные окна, через которые свет легко проникает в помещение. В уголке гигантский мольберт, оставшийся от Грабаря, а напротив — любимое кожаное кресло художника, аккурат рядом со столом, где лежат кисти и краски. В мастерской есть узкая лесенка, которая ведет на антресоли. По устройству она напоминает мастерскую Константина Мельникова в его доме в арбатских переулках. На антресолях тоже есть небольшой стол и книжные полки.

— Вы теперь здесь пишете?

— Да, но тоже стараемся сохранить дух той мастерской. Вот голландская печь, аутентичная, с голландскими изразцами, вот апорт Виталия Горяева, книжного графика. Лестница на антресоль — только для худеньких. Есть и другой вход. Пойдемте! — зовет Анастасия.

Из мастерской попадаем в коридор с полками, заставленными книгами и журналами (как раз к ним ведет снизу «поющая» лестница). Здесь стопки подписных номеров «Огонька», «Крокодила», «Нового мира», дореволюционная литература на французском языке. «Собрали то, что нашли в доме и на чердаке», — комментируют по пути хозяева. А отсюда — на просторный балкон, с которого открывается вид на абрамцевские просторы. Слева виднеется скромный домик Мухиной, где сейчас живет ее правнучка.

— Грабарь задумал архитектуру согласно принципам золотого сечения, и не только внутри все работает в этой идеальной пропорции, но и окружающая природа, — говорит Валерий. — Дом идеально соотносится с пропорциями оврага и всего, что вокруг, гармония архитектуры, где простые конструктивистские формы сочетаются с греческим портиком и атмосферой старорусской усадьбы, тут работает как его личная жизненная концепция.

— Каким Игорь Грабарь был в быту, как проводил здесь время? Что говорит об этой большой личности его дом?

— Он много работал. Здесь написано немало картин, некоторые Грабарь сжигал во дворе, те, что ему казались неудачными. Не хотел позориться, как он сам говорил. Правда, некоторые работы не успевал сжечь. Он разрывался: быть и художником, и функционером трудно. Но писалось ему здесь хорошо — мы это чувствуем. Место во всех отношениях сильное, в нем отражается многогранная великая личность Игоря Грабаря. И этот дом он оставил как своеобразный знак о себе, который мы до сих пор разгадываем вместе с детьми. Наш сын Никита, кстати, уже довольно известный художник, работает больше в жанре видеоарта, вместе с нами ищет интересные вещи для дома. Его не меньше нас увлекает многогранная личность Игоря Грабаря.

■ ■ ■

Игорь Грабарь был человеком невероятной энергии, который умудрялся, оставаясь художником, заниматься практическими исследованиями истории искусства и теоретическим ее осмыслением — он первым предложил схему понимания развития отечественного искусства, описав ее поэтапно, разбив на стили. Он спас тысячи икон и храмов от уничтожения, включая собор Василия Блаженного, в то время, когда судьба церковных ценностей висела на волоске. Он осуществил масштабную реформу в музейной сфере. Чтобы перечислить те важные явления в искусстве, которых коснулся Игорь Грабарь, не хватит сотни страниц. Но странно, что сегодня многие дела и места, важные для самого мастера, утрачиваются. Усадьба Мещериных Дугино (в районе Домодедова), где часто гостил Грабарь и где познакомился с Валентиной и Марией, теперь стоит в руинах. Дача в Абрамцеве сохранилась силами двух очарованных ее аурой людей. Сама же Третьяковка, которую из музея одного коллекционера со своим набором вкусов и интересов превратил в музей национального значения именно Грабарь, теперь пересматривает его заслуги, подвергая сомнениям его дела и умозаключения. С памятью и наследием Игоря Грабаря происходит нечто похожее на то, что происходит теперь с «Троицей», которую он считал творением Андрея Рублева.

Мария МОСКВИЧЕВА.

ИХ НРАВЫ

КРОССВОРД

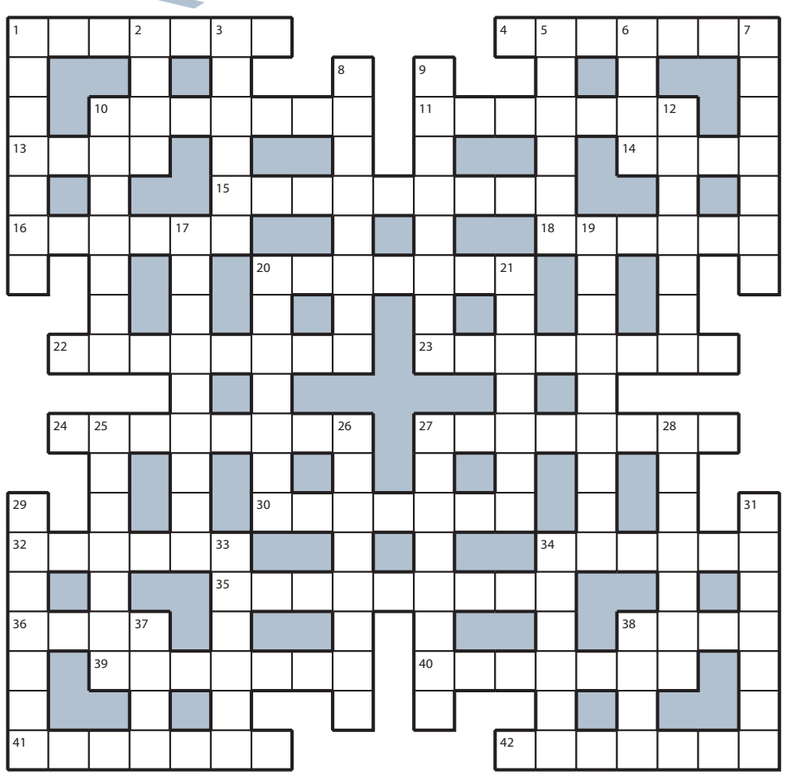

ПО ГОРИЗОНТАЛИ: 1. Счастливая и беззаботная пора жизни. **4.** «Шпиль» на могиле погибшего советского солдата. **10.** Мальчик-ангелочек с идеальным поведением. **11.** Перл из наследия Ларошфуко. **13.** Ухажер, экономящий на букетах и конфетах. **14.** Лапчатый «пройдоха» на деревенской улице. **15.** Место работы инструктора по вождению. **16.** Болотный грызун с резцами ярко-оранжевого цвета. **18.** Летняя «горячка» на крестьянских полях. **20.** География, которую на отлично знает ученик. **22.** Усердие новичка на испытательном сроке. **23.** Сооружение для «летающих» лыжников. **24.** Способность мыслить, утраченная влюбленным. **27.** Врач, корректирующий рацион пациента. **30.** Догма для учителя математики. **32.** Очередная серия новостей на Первом канале. **34.** «Первая леди» в мире животных. **35.** Пытка еретиков перед аутодафе. **36.** Танец «стукачей» на эстраде. **38.** Добытый охотником ингредиент консоме. **39.** Инструмент, снимающий стружку с досок. **40.** Выпуск в свет сочинений классика. **41.** Кость, торчащая в вырезе платья худышки. **42.** «Соревнование» детских рисунков.

ПО ВЕРТИКАЛИ: 1. Боевая «бригада» русского князя. **2.** «Посыльный» жениха в дом первой красавицы села. **3.** Комната, заставленная гелями и пенками. **5.** Самоходное судно небольших размеров, предназначенное для различных перевозок в порту. **6.** Звук, сопровождающий шаги кандальников. **7.** Моллюск, тушку которого режут на колечки. **8.** Каждый из десяти пунктов на скрижалях. **9.** Аппарат, «плюющийся» деньгами. **10.** Величавая походка императрицы. **12.** «Рябь» на коже от озноба. **17.** Церковная стена с ликами святых. **19.** Вкусовая особенность ягод терновника. **20.** Приземление лайнера в аэропорту. **21.** Обед, вкушаемый монастырской братией. **25.** Приспособление для установки оптической насадки на фотоаппарат со встроенной оптикой. **26.** И пластинка домино, и шарик на счетах. **27.** Вибрация от пробравшего до костей холода. **28.** Родинка на теле одного из близнецов. **29.** Громкий аксессуар на шее физрука. **31.** Карточная «игра» на одного человека. **33.** Уроженец Шанхая или Уханя. **34.** Линейка с «извилинами» у закройщика. **37.** Попытка переворота в августе 1991-го. **38.** Ватная «шайбочка» для снятия макияжа.

ОТВЕТЫ НА КРОССВОРД, ОПУБЛИКОВАННЫЙ 22 МАЯ

ПО ГОРИЗОНТАЛИ: 1. Соавтор. **4.** Строчок. **10.** Путевка. **11.** Исполин. **13.** Овес. **14.** Соло. **15.** Одобрение. **16.** Отклик. **18.** Цветок. **20.** Шкварки. **22.** Пьянчуга. **23.** Таблетка. **24.** Экономка. **27.** Летопись. **30.** Наемник. **32.** Пряжка. **34.** Помеха. **35.** Ристалище. **36.** Факт. **38.** Дьяк. **39.** Арлекин. **40.** Урчание. **41.** Зарница. **42.** Вытяжка.

ПО ВЕРТИКАЛИ: 1. Самогон. **2.** Вкус. **3.** Опенок. **5.** Творец. **6.** Офис. **7.** Коробка. **8.** Надбавка. **9.** Винегрет. **10.** Пескарь. **12.** Ноутбук. **17.** Именинник. **19.** Ватерполо. **20.** Штурман. **21.** Избыток. **25.** Коляска. **26.** Арестант. **27.** Линолеум. **28.** Сиденье. **29.** Апофеоз. **31.** Маркиза. **33.** Армеец. **34.** Пенаты. **37.** Трон. **38.** Дитя.

ОСНОВНАЯ ПОДПИСКА НА «МК» НА 2-Е ПОЛУГОДИЕ 2023 ГОДА!

ПОДПИСКА НА «МК»!

У каждого читателя «МК» есть возможность стать счастливым обладателем приглашения на два лица в **театр** или **кино**. В период **с 23 по 31 мая** этого года оформляйте подписку на «Московский комсомолец» в одном из подписных пунктов «МК» (в редакции или на автомобиле «МК») или любом почтовом отделении Московского региона. Приходите с 23 мая по 2 июня в редакцию, предъявите свой абонемент на подписку на II полугодие 2023 года, и один из пригласительных может стать вашим!

Итак, оформляйте подписку, приходите **по 2 июня по будням с 10.00 до 16.00 в редакцию «МК»: г. Москва, м. «Улица 1905 года», ул. 1905 года, д. 7, стр. 1, центральный вход «МК» с ул. Костикова.** Спешите быть первым, количество приглашений ограничено.

Все подробности по телефону редакции: 8(495)665-40-80 (возможно предварительное бронирование приглашений).

ПОДПИСКА В АВТОМОБИЛЬНЫХ ПУНКТАХ «МК»

23 мая с 8.30 до 19.00
перерыв с 13.00 до 13.30
м. «Кузьминки», ул. Зеленодольская, д. 38, на автостоянке за рестораном «Вкусно – и точка»
м. «Медведково», ул. Широкая, д. 12, у к/т «Ладога»
м. «Академическая», ул. Гримау, д. 9, к. 1, напротив к/т «Улан-Батор», на автостоянке
24 мая с 8.30 до 19.00
м. «Проспект Вернадского», пр-т Вернадского, д. 41, стр. 3, на автостоянке на ул. Семенова-Тян-Шанского
м. «Селигерская», Дмитровское шоссе, д. 80, у супермаркета «Перекресток»
м. «Чертановская», ул. Чертановская д. 1в, к. 1, стр. 2, у м-на «Кораблик»
25 мая с 8.30 до 19.00
м. «Народного Ополчения», ул. Народного Ополчения, д. 20, корп. 1, на автостоянке в сквере
р-н Старое Крюково, Зеленоград, корпус 900, у супермаркета «Перекресток»
м. «Ясенево», Новоясеневский пр-т, д. 30
26 мая с 8.30 до 19.00
м. «Щелковская», ул. Уральская, д. 3, у м-на «СуперЛента»
м. «Кунцевская», ул. Молдавская, д. 4, у м-на «Пятерочка»
м. «Пражская», ул. Красного Маяка, д. 3д
27 мая с 8.30 до 18.00
м. «Сходненская», ул. Героев-Панфиловцев, д. 2
р-н Западное Дегунино, ул. Весенняя, д. 10, у м-на «Магнит»
м. «Партизанская», Измайловское шоссе, д. 71, стр. 16, у г-цы «Измайлово»

ПОДПИСКА В ЦСО

25 мая с 10.00 до 13.00
ПУШКИНО, Московский пр-т, д. 51А, «Пушкинский» КЦСОР, в фойе
26 мая с 10.00 до 13.00
ЛЮБЕРЦЫ, Октябрьский пр-т, д. 375, корп. 10, КЦСОР «Люберецкий», в фойе

РЕКЛАМА 16+

Classifieds РЕКЛАМА

Москва, ул. 1905 года, д.7, ст. м. «ул. 1905 года», с 10:00 до 19:00.
т.: (495) 781-47-43, 781-47-32. E-mail: classifieds@mk.ru

ПРИЕМ ОБЪЯВЛЕНИЙ ПО ТЕЛЕФОНУ
Оплата в любом отделении Сбербанка.
Наши реквизиты:
получатель ООО Рекламно-информационное агентство "О`Кей"
Московский банк Сбербанка России ПАО, г. Москва
ИНН 7719464149, КПП 771901001
ПАО Сбербанк России г. Москва
БИК 044525225
Р/с 407 028 104 381 701 011 10
К/с 301 018 104 000 000 002 25
ОКАТО 45263558000
Дополнительная информация по телефону: **(495) 781-47-32**

Поздравляю!

Муж Толечка, БИС! Обожаю! С днём ЧУДОТВОРЦА Николая! Славянской письменности И КУЛЬТУРЫ! Благ, Здравия! Длить ВЕК
2023

КОНЦЕРТОВ ТУРЫ! С днём ПРЕДПРИНИМАТЕЛЯ Арт Центра двух Создателей! С ПОБЕДОЙ Наша ЦАРЬ Семья!
Верная Зиночка жена

Барахолка

куплю
- книги б/у, значки, монеты, иконы. Старинные вещи т. 8(926)902-53-51
- **книги б/у. Выезд. т. 8(495)720-68-36**

Сиб.фм www.sib.fm 18+

Вечерние ВЕДОМОСТИ www.veved.ru 18+

КУБАНЬ СЕГОДНЯ 18+

Будьте бдительны при привлечении к сотрудничеству лиц, не имеющих лицензий или иных специальных разрешений

Залог безопасности — «НЕПРИМЕТНОСТЬ»

«Скоро приедет много богатых русских»: айтишник про обстановку в Аргентине

Для меня Аргентина — это Лионель Месси и беременные россиянки. Но не о них пойдет речь.
После того как Европа отвернулась от соотечественников, а в дружественных нам странах стало тесно от русских, граждане РФ отправились покорять Южную Америку. Предпочтение отдали безвизовому Буэнос-Айресу.
Чем отличаются наши пенсионеры от аргентинских, почему местные работодатели не рады россиянам и чем привлекательна жизнь вдали от родины — в материале «МК».

Бедность — проблема для любой страны. В Аргентине тоже хватает бедных.

T.ME/PUSTOTA1058

К написанию текста про россиян в Аргентине меня подтолкнула жалоба посла России в Аргентине на русофобию и акты прямого насилия со стороны местного населения. В апреле посол рассказал, как один из российских консулов на выходе из храма «неожиданно получил по шее». Удар сопровождался оскорбительными выкриками в адрес России. Другим русофобским выпадом стал отказ властей Буэнос-Айреса в проведении ежегодного фестиваля «Матушка Русь». По словам посла, русская речь на улице якобы может стать поводом для проверки документов, что уже происходило с сотрудниками посольства.

Удивительно такое слышать о стране, которая считается одной из самых демократичных в мире. Я обратилась за комментариями к россиянам, которых нашла в аргентинских чатах.

«То, что было перечислено послом, имело место быть, — согласился адвокат Олег Щербаков, проживающий в Буэнос-Айресе. — Есть больные люди, которые не умеют контролировать эмоции. Но говорить про русофобские настроения в стране я бы не стал. Скорее, есть некое политическое решение создать медийный фон о том, что в Аргентине есть русофобия, там плохо, не езжайте туда, мальчики-девочки. Этот запрос мог возникнуть как со стороны России, так и Аргентины. Мы с вами этого не узнаем».

Мария живет в Аргентине 9 месяцев, работает в сфере недвижимости. Девушка утверждает, что ее семья ни разу не сталкивалась с подобной агрессией: «Не очень нам рады как раз сами сотрудники посольства, которые недовольны потоком русских и большим объемом работы. Можно анонимно, а то мне к ним за документами надо».

«Когда местные узнают, что я русский, проникаются ко мне симпатией, — опроверг версию про русофобию еще один молодой человек. — Недавно у меня не получилось оплатить банковской картой билет в музей, так меня пропустили бесплатно. Продавцы магазина улыбаются, услышав, что я из России. Некоторые даже произносят отдельные слова на русском. Полиция меня ни разу не останавливала за разговоры на родном языке. Возможно, подобные нападки были только в отношении сотрудников посольства. Они ведь устраивают всякие мероприятия около посольства, после чего там митингуют украинцы. Сами аргентинцы воспринимают конфликт с Украиной равнодушно: где-то там что-то происходит, как-то это влияет на нас, ну и ладно».

25-летний айтишник Михаил ведет телеграм-канал, где рассказывает об Аргентине. Молодой человек с женой переехал в страну 5 месяцев назад. Детей нет, в ближайшей перспективе не планируют. Михаил тоже удивился вопросу про русофобию: «Я тут даже ни разу с украинцами не пересекался, о чем может идти речь?»

Мы разговорились. Слово за слово, по итогу получился рассказ про жизнь россиян в Аргентине.

«Можно питаться на 10 тысяч рублей в месяц»

— До этого мы остановились в Грузии. Но там не видели для себя перспектив, а жена давно хотела пожить в Аргентине, — признается Михаил. — Финансы и возможности позволяли. И мы решились. Одним из главных приоритетов Аргентины была простая легализация. В дальнейшем, при необходимости, относительно быстрое получение паспорта. Также нас интересовала страна, в которой свободно и достаточно дешево жить.

— Беременных россиянок часто встречаете на улице?

Каждый день вы сможете позволить себе мясо, фрукты и овощи.

T.ME/PUSTOTA1058

— Да, иногда идешь по улицам, видишь русскую семью, и 90 процентов, что женщина беременна или уже с малышом. По официальным данным, в стране только за прошлый год родили больше 10 тысяч русских женщин. Беременные продолжают прилетать, но правила легализации ужесточили. Если сразу после рождения ребенка покидаешь страну, то ВНЖ замораживают. В общем, жить становится тяжелее.

— Дорогое удовольствие родить в Аргентине?

— Слышал, что платные роды стоят около 1000 долларов. Медицина тут достаточно дешевая по сравнению с Москвой.

— Вам денег хватает?

— Если не терять того уровня комфорта, к которому привыкли в Москве, то стоимость жизни плюс-минус одинаковая. Но многих привычных товаров тут нет. Чтобы их достать, придется потратить значительно больше денег, чем в России. Например, наши соотечественники в огромных количествах употребляют витамины, которых в России в избытке. Заказывать их сюда дорого из-за пошлин на таможне. Но зато рис, говядина, некоторые фрукты и овощи стоят сильно дешевле, чем на родине.

Если не хотите ничего менять в своем рационе, то стоимость жизни особо не изменится. Если готовы отказаться от некоторых привычных вещей, то получится сэкономить.

При разумном подходе в Аргентине можно питаться на 10 тысяч рублей в месяц. При этом каждый день вы сможете позволить себе мясо, фрукты и овощи.

«Тяжело коммуницировать с местными»

— Разница во времени между Буэнос-Айресом и Москвой составляет 6 часов. Когда в Москве 9 утра, в Аргентине 3 часа ночи. Как вы работаете?

— Моя IT-компания пошла мне навстречу, позволила скорректировать рабочее время под часовой пояс Аргентины. Я работаю с 7 утра до 4 часов вечера. Жене придется менять работу, ее начальник не согласился подстроиться.

— Тяжело адаптироваться?

— Тяжелее всего, что не можешь полноценно коммуницировать с местными. В Южной Америке мало кто говорит на английском. Даже базовые вопросы не каждый аргентинец понимает. Например, на днях я просил в цветочной лавке продать мне пять роз. Продавец долго не мог понять меня. Но выручает дружелюбность местных. Они до последнего пытаются понять, что ты хочешь.

— В каждой стране русскоязычные граждане собираются в сообщества, людям оказывают юридическую помощь. В Аргентине есть что-то подобное?

— Я слышал, что есть сообщество, которое проводит встречи с русскоязычными. На них ходит порядка ста человек. Но там не занимаются отстаиванием чьих-то интересов. Скорее это возможность для новоприбывших социализироваться в стране.

— Почему Аргентина стала закручивать гайки? Разве плохо, что в страну приезжают платежеспособные граждане?

— Тут несколько причин. Аргентина хорошо ладит с российским правительством. Думаю, некоторым образом РФ негласно могла повлиять на ужесточение правил.

С другой стороны, произошло несколько скандалов, когда русские получали аргентинский паспорт, а потом были замечены в мутных делах. Это бросает тень на страну. Аргентина боится, что им введут визы на въезд в Европу из-за утраты доверия к паспорту.

И одной из неочевидных причин может служить тот факт, что местные не понимают, какая категория русских приезжает к ним на ПМЖ. Я читал на местных форумах обсуждение аргентинцев, которые всерьез считают, что русские едут сюда сидеть на пособиях. Эта ошибочная точка зрения формирует негативный образ русских в глазах аргентинцев.

«Для айтишника нет достойной работы»

— Давайте про минусы. Что плохо?

— Внутри страны для меня почти нет достойной работы. В IT-сфере невысокие зарплаты, людей нанимают с неохотой из-за местных законов. Приходится работать на другие страны, чтобы получать нормальные деньги.

Средняя зарплата в Аргентине примерно как в российском городе-миллионнике. Так что я бы предостерег приезжать сюда соотечественников на последние деньги в надежде найти работу. На хорошую должность без знания испанского не возьмут. Нашим придется конкурировать с представителями латиноамериканских государств только за низкоквалифицированную работу.

Не радуют постоянно растущие цен на всё и вся. Нет привычных товаров, начиная от пресловутой гречки и заканчивая чипсами, шоколадками типа Snickers, Mars, Twix. Если и найдешь, то это будет импорт по ценам в два раза дороже, чем в Москве. Не купишь творога и сметаны, квашеной капусты и соленых огурцов.

Еще здесь дорогая техника. Отсутствуют многие известные фирмы. Дешевую продукцию можно найти, но это будут «серовозы» без гарантии. В качестве такого товара нет уверенности.

В стране относительно высокая преступность. Часто происходят грабежи. Из рук могут выхватить телефон, попытаться отнять ценности и деньги. Местные рекомендуют не носить на улице цепочки, кольца, серьги и дорогую одежду. Тут залог безопасности — неприметность. Уже не получится покрасоваться сумочкой Louis Vuitton или новой моделью айфона. Во многих районах на нижних этажах решетки на окнах и на балконах. Видимо, квартирные кражи тоже случаются. И лучше не ходить в определенные кварталы, чтобы не увеличивать риски.

Вся страна болеет футболом.

T.ME/PUSTOTA1058

— Что вам там нравится?

— Высокий уровень свободы. Несмотря на преступность, при соблюдении правил безопасности чувствуешь себя спокойно и расслабленно. Относительно легкая легализация и быстрое получение паспорта, который обеспечивает безвизовый въезд в Европу. Можно сделать быструю визу в США, Канаду на 10 лет. Ну и низкая стоимость жизни по сравнению с Европой и другими странами Латинской Америки. Неоспоримым плюсом Аргентины является тот факт, что сюда можно попасть без визы и у тебя будет время понять, подходит страна для проживания или нет.

«Продают иконы с Месси»

— Аренда квартир дорогая?

— Туристы могут претендовать на краткосрочный контракт аренды на 3–6 месяцев. Жилье сдают с мебелью и необходимыми вещами. Стоимость адекватных вариантов начинается от 500 долларов в месяц. Это квартиры в хороших, безопасных районах, часто с отдельными спальнями, просторными балконами, общими зонами на территории дома для всех жильцов: спортзалом, бассейном, местом для барбекю. Но снять такие квартиры можно только через агентов, значит, придется заплатить комиссию. Зачастую требуют внести всю сумму за полный период проживания. Плюс обязательный залог на случай разного рода проблем. В итоге получается, что за съем квартиры на три месяца сразу отдадите 2300 долларов.

Другой тип аренды рассчитан на долгосрочный период. Доступен он обладателям ВНЖ и местным. Там уже есть более интересные варианты за стоимость гораздо ниже. Но такие квартиры сдаются без мебели. Зато оплачивать можно в песо, что выгодно из-за постоянно растущего курса доллара. И стоимость контракта корректируется не так часто.

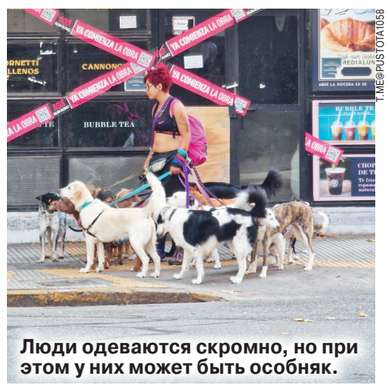

Люди одеваются скромно, но при этом у них может быть особняк.

T.ME/PUSTOTA1058

— Вода, газ, отопление дорогие?

— Эти услуги у нас включены в стоимость контракта. Но местные говорят, что вода, свет, Интернет стоят недорого. По моим подсчетам, на 30 процентов дешевле, чем в России.

— Продукты дорогие?

— Большая часть продуктов либо дешевле на 20–30 процентов по сравнению с Россией, либо стоят столько же. Но качество местных продуктов выше. К примеру, килограмм хорошей говядины стоит 300–500 рублей. В России аналог такого мяса больше 1000 рублей.

— Сколько средний чек в кафе?

— Цены разные, но все же ниже, чем в Москве. Обед на двоих плюс десерт обойдется около 2000 рублей в неплохом заведении. Но тут нужно поискать вкусные заведения. Обычно в них всегда очередь.

В целом местная кухня примитивна. В ходу эмпанадас — пирожки с начинкой из овощей, мяса, сыра с ветчиной и прочих несладких сочетаний. Местные любят стейки и извращенную экзотику под названием фугазетта — пиццу с сыром и горой лука. В Аргентине не очень распространены морепродукты, временами мне не хватает соленой или жареной рыбы.

— Я слышала, что стиральных машин у аргентинцев нет.

— Потому что все пользуются прачечными. Бывают уличные, иногда в подъезде есть общая стиральная комната, в которой можно постирать и посушить белье по жетонам.

— Правда, что одежда, техника, импортная бытовая химия стоят баснословных денег, а выбор скудный?

— Не совсем так. В магазинах куча продуктов от разных фирм, есть импортные товары из Европы и других стран. Что-то стоит дороже, что-то дешевле. Кстати, Zara тоже имеется. Просто люди не изгаляются в поисках импортной одежды, средств для мытья полов и унитазов. Покупают то, что есть. Но аргентинцы пользуются американскими айфонами, официально продается Samsung по ценам ниже, чем в России, в ходу Motorola. Имеется техника местных производителей приемлемого качества. Есть из чего выбрать. Так как местные любят смотреть футбол, тут очень много огромных 4K UHD телевизоров за смешные деньги.

Помню, я приехал сюда через пару дней после окончания празднований чемпионата мира по футболу. Увидел кучи мусора на центральных улицах, которые убирали еще неделю. Вся страна болеет футболом. Месси у них на уровне божества. Много мерча с футболистом, портретов, продают даже иконы с Месси. Дети в парках играют в футбол, по улицам проезжают автобусы, битком набитые болельщиками. Футбольные матчи транслируют везде, даже в спортзалах. Футбол у них на уровне традиций, идет в одном ряду с мате и мясными стейками.

«Стейки могут позволить себе все»

— Аргентина считается одной из самых толерантных стран мира. Условно, хочешь жениться на собаке — женись. Это так?

— Про собак не знаю. Но представителей сексуальных меньшинств тут не ущемляют. Знаю, что многие русские нетрадиционной ориентации выбирают эту страну отчасти по этому принципу.

— Говорят, в Аргентине много бедных. Нищие в Буэнос-Айресе отличаются от малоимущих в России?

— Смотря что подразумевать под бедностью в России и в Буэнос-Айресе. Моя бабушка получала пенсию 13 000 рублей, проработав всю жизнь в школе учителем высшей категории. Она бедный человек? Если да, то у нас половина людей в России бедные. Я работал программистом в муниципальной бухгалтерии, где средняя зарплата бухгалтера составляла 18–19 тысяч рублей. У нас так полстраны живет.

Не скажу, что Аргентина — рай земной. Но здесь я вижу людей преклонного возраста, сидящих в Starbucks. В России пенсионеры не знают, что это такое. Тут люди не перебиваются с хлеба на молоко, так как все могут позволить себе дешевое мясо. Выглядят счастливыми.

Бедность — проблема для любой страны. В Аргентине тоже хватает бедных. Они живут в кварталах, куда ходить небезопасно. Но здесь бездомный может сорвать с пальмы банан, а что может бездомный в России?

Не хочу углубляться в политику, скажу лишь, что в Аргентине сложно понять, как много денег у человека. Здесь не принято выставлять богатство напоказ. Люди ездят на простых машинах, одеваются скромно, но при этом у них может быть особняк в черте города стоимостью в полмиллиона долларов.

Думаю, что скоро ряды обеспеченных людей в Аргентине пополнятся русскими, учитывая высокие зарплаты наших айтишников.

«Экономический кризис длится больше 20 лет, люди привыкли»

— Сейчас в Аргентине экономический кризис. 10 лет назад доллар стоил 5 песо, сейчас 400. Это же катастрофа для страны?

— Этот кризис длится больше 20 лет. Люди привыкли и не заморачиваются. Может, поспособствовал менталитет. Хотя митинги, шествия и забастовки тут устраивают. Недовольство людей помогает сдерживать индексация зарплат раз в квартал. Индексируются пособия для безработных. Ну а в целом необычно наблюдать, как за месяц цена на какую-то услугу может несколько раз поменяться.

— По менталитету мы с аргентинцами совсем разные?

— Нам не помешало бы поучиться у аргентинцев доброте и открытости, перестать воспринимать других людей как врагов. Тут поболтать с босым бездомным в порядке вещей. В России это не принято.

В магазине может стоять километровая очередь, но никто не толкается, не кричит, не паникует. За все время я не видел ни одного скандала на улице, никто ни разу не повышал голос.

Но есть проблема, что какие-то важные дела не всегда получается спланировать. Если тебе обещали что-то, не значит, что обещанное будет выполнено. Сложно привыкнуть к их неторопливости и размеренности.

— Планируете там задержаться?

— Все будет зависеть от моей работы. Если мне предложат что-то в Европе, я бы поехал туда. Но если мне придется провести остаток жизни в Аргентине, я не расстроюсь.

Ирина БОБРОВА.

Примерка платья королевы Елизаветы для спектакля «Аудиенция».

ПРЕСС-СЛУЖБА ТЕАТРА

СЫН ПОДАРИЛ КОРОНУ ЧУРИКОВОЙ ТЕАТРУ

Корона для Инны Чуриковой.

ПРЕСС-СЛУЖБА ТЕАТРА

с 1-й стр.

— Когда сын Инны Михайловны Ваня Панфилов принес нам эти вещи, мы заказали для них специальные витрины, — говорит директор театра Кирилл Крок и показывает мне витрины при входе в новый роскошный буфет, который и буфетом не назовешь — старинное пространство. Налево в стеклянном кубе застыли платье и мантия ее величества, направо — корона, скипетр, броши и прочие украшения. Все это настолько непохоже на обычный театральный костюм и реквизит, что скорее их можно назвать музейными экспонатами. И оказалось, что почти каждый имеет свою историю и свои секреты. Тут без эксперта не обойтись. Главная по королевским костюмам и атрибутике — автор этих театральных шедевров Виктория Севрюкова.

От нее узнаю, что коронационное платье королевы Елизаветы для спектакля появилось не согласно, а, скорее, вопреки. Московские постановщики, получившие в 2017 году права на «Аудиенцию», должны были один в один повторить лондонскую версию, в которой в разные годы играли Хелен Миррен, Кристин Скотт Томас. Причем во всем — от выбора исполнительницы на главную роль до застежек на костюме или бриллиантов в короне.

Питер Морган, как только увидел Чурикову, сразу одобрил ее кандидатуру: «Вот она — моя королева!» Что же касается платья и прочего… здесь русских ждала засада. Но для нас что главное? Если нет трудностей, мы их обязательно придумаем.

— Так Глеб Панфилов придумал сцену коронации, которой изначально в пьесе не было, — рассказывает Виктория Севрюкова. — И только потому, что присяга королевы Елизаветы была похожа на монолог Жанны Д'Арк, которую Инна Михайловна сыграла в его картине «Начало».

Когда Панфилов убедил английского драматурга и тот дописал сцену, Севрюковой стало ясно, что платье по столь важному случаю не может быть дешевой имитацией — оно должно выглядеть как подлинно королевское. Для этого художница имела на руках только эскизы платья от личного дизайнера королевы Нормана Хартнелла, кстати, по образованию театрального художника. Всей командой отправились в Лондон в надежде заказать его в знаменитых мастерских Angels costumes, где отшивали королевские одежды, — отказ. А платье сплошь покрыто эмблемами стран Британского содружества и к тому же в определенном виде, расположенными в определенном порядке — от шотландского чертополоха до канадского кленового листа. Рисунков им тоже не дали.

— Тогда мы написали письмо королеве с нижайшей просьбой воспользоваться фото рисунков — через два месяца пришел отказ: платье, мол, является собственностью ее величества и только она может разрешить или запретить воспроизводить его детали в театре, — продолжает Виктория. — Поэтому мы сами стали придумывать и сочинять это платье, основываясь на эскизах Хартнелла. Единственными, кто смог бы повторить роскошную вышивку, были индусы; и мы нашли в Великобритании тех самых знаменитых индусов-вышивальщиков. Кстати, в Индии такой вышивкой занимаются только мужчины и только из одной семьи. Но опять неудача: индусы на работу запросили год, что для нас было невозможно.

Но нет худа без добра — мастера нашлись в Петербурге, в мастерской «Пчела и шип»; именно они расшивали исторические костюмы для фильма «Матильда». Так что «Аудиенция» еще до всех пакетов санкций продемонстрировала возможности импортозамещения. Искали определенную, «королевскую» ткань — дюшес-атлас, и только определенного цвета — экрю (цвет Изабеллы); 16 метров нашли в Германии. И наконец знаменитое ателье персонажного костюма приступило к созданию королевского платья. Вначале его раскроили, затем каждую деталь вышивали отдельно, наконец, собрали его и всю поверхность расшили настоящим индийским речным жемчугом — 40 тысяч (!!!) жемчужин пришивали вручную. Платье для Инны Чуриковой потянуло на 10 кг.

— Насколько тяжело актрисе было носить на сцене такое платье? Про королеву не спрашиваю — она с детства приучена к тяготам двора.

— Непросто, хотя вес платья равномерно распределялся по плечам, по талии. Его мы собирали клиньями и подол укрепляли не конским волосом, как у королевского кутюрье, а регилином (специальный утяжелитель). За счет этого оно стало немного легче. Платье появилось на свет, и мы победили — ведь мы соперничали не с театральной имитацией, а с подлинным платьем Елизаветы.

У этого, теперь исторического, театрального платья в витрине немало секретов. Например, Виктория Севрюкова вместе с художником по свету рассчитывали буквально по минутам, в какой момент на него должен падать свет, чтобы стразы, которыми украшена ткань, начинали играть и платье как будто светилось. А чтобы свет от камней Сваровски не давал агрессивного современного сияния, каждый камушек покрывали лаком, добиваясь эффекта бриллиантов старинной огранки.

На этом приключения английского платья в России не закончились. Очередную засаду постановщикам устроил шестиметровый шлейф из лилового бархата с горностаем, с вышитой золотом монограммой Елизаветы. Вот в нем-то Чурикова и шага не могла ступить. Чтобы облегчить участь актрисы, горностай заменили мехом кролика в сочетании с простым искусственным мехом. Ловкость рук и… Ну как не гордиться нашими театральными кудесниками.

Еще одно испытание ждало актрису с короной святого Эдуарда. В реальности она весит 2 килограмма 200 граммов (это все равно что двухлитровую бутылку воды держать на голове), и надо иметь поистине королевское мужество, чтобы простоять с короной 10 минут (столько длится сцена в спектакле), а в реальности — все 42.

— Ни один ювелир не хотел брать корону в работу, — продолжает посвящать меня в «монаршие» тайны художница. — Мы бились с ней долго, чтобы облегчить. В результате наша весит 1 кг 700 г, и мы, как дети, радовались выигранным 500 граммам. Реальную корону украшают 444 бриллианта — понятное дело, что мы делали их имитацию.

— Каким образом?

— Сделали 3D-копии, и благодаря им все сколы, все трещинки повторились один в один. Ну и, наконец, бриллиант в «монаршем» скипетре, который имеет 54 грани и весь сияет. Повторить блеск бриллианта мы не смогли: все-таки горный хрусталь, из которого мы воссоздали самый знаменитый бриллиант мира, не мог сравниться с «Куллинаном». Но зато удивительно просто решился вопрос с любимыми брошками Елизаветы — мы купили их роскошные реплики в музейном магазине королевского дворца.

Участники постановки помнят, как Инна Михайловна приехала на первую примерку — слабая после переломов, просто никакая. А тут еще первая съемка для журнала: привезли драгоценности в сейфе, поставили свет, трон… Все стало переливаться в лучах софитов — и Чурикова на глазах стала молодеть, наполняться энергией. Произошло чудо, которое нельзя было не видеть, — превращение актрисы в королеву. Ведь Чурикова не просто искала в королеве женщину, она нашла в королеве актрису!

— И потом, когда шел спектакль, я видела, что каждая сцена коронации для нее самая важная. Не столько сама коронация, сколько клятва верности — народу, стране и Богу.

Марина РАЙКИНА.

ТРАГЕДИЯ

ПОСАДКА НЕ СПАСЛА ЗАММИНИСТРА

Мужа Дианы Гурцкая попытались реанимировать еще на борту

Выяснились новые подробности трагической смерти заместителя министра образования и науки Петра Кучеренко — мужа певицы Дианы Гурцкая. Он умер, возвращаясь из служебной командировки с Кубы. Как удалось выяснить «МК», в самолете Петру Кучеренко пыталась оказать первую помощь летевшая тем же бортом врач. А аэропорт Волгограда не принял самолет, в котором мужу артистки стало плохо, поэтому экипажу пришлось лететь до Минеральных Вод.

«До прилета самолета первая бригада врачей «скорой помощи» уже была в аэропорту, ждали посадки. Поводом для вызова значилось «приступ эпилепсии», — рассказал источник в министерстве здравоохранения Ставропольского края. — В 22.40 была посадка самолета, бригада врачей была на месте раньше, в 22.30. Но клиническая смерть наступила еще в самолете, кардиограмма после приземления показала, что сердце не бьется. Как выяснилось, на борту этого самолета летела женщина. Когда Кучеренко стало плохо, она представилась врачом, пыталась оказать ему первую помощь. Фамилии ее мы не знаем.

Плохо ему стало примерно за 30 минут до посадки в Мин.Водах. Почему-то волгоградский аэропорт не принял самолет, и только минводский дал «добро» на посадку».

Судя по всему, именно за эти 30 минут у Петра Кучеренко произошла остановка сердца, но зафиксировать ее никто, соответственно, на борту не мог. Когда самолет сел в Мин.Водах, на борт сразу же поднялась бригада врачей и реаниматологов. Все реанимационные действия проходили именно в салоне. По их словам, у мужчины уже был зафиксирован «признак Белоглазова» (один из вероятных признаков наступления смерти, заключается в том, что при сдавливании с боков глазного яблока зрачок приобретает вид узкой вертикальной щели, а при давлении сверху вниз — горизонтально удлиненной. Наблюдается уже через 10–15 минут после наступления смерти. — **Прим. авт.**). Еще медики ориентировались на то, что говорили очевидцы. А говорили они, что пассажиру мгновенно стало плохо, стал задыхаться, пошла пена изо рта.

«Врачи проводили все реанимационные мероприятия как положено и даже дольше — в течение 49 минут, — уточнил источник. — В итоге в 23.49 была официально констатирована смерть».

— Могли ли повлиять на причину смерти перемена климата, атмосферное давление? — поинтересовались мы у специалиста.

— Скорее всего, у человека были сердечно-сосудистые проблемы, ну а высота дала свой отпечаток. Предварительное вскрытие показало именно проблемы с сердцем, в этом причина практически мгновенной смерти. Может быть запросто, что и тромб. Если был инфаркт, то это и есть тромб, который мог в головной мозг, в легочную артерию угодить, далее инфаркт легкого. Куда уж он попадет…

Анна РАЧИНСКАЯ.

ГЛАВНАЯ ТЕМА

«ХОРОШИЕ И ПЛОХИЕ». НАШИ

Спортсменов России продолжают отсеивать в комиссиях

София Позднякова.

RUSFENCING.RU

Федерация фехтования России получила от FIE уже второй список спортсменов и специалистов, допущенных до соревнований. В итоговый список не вошел ни один призер Олимпийских игр в Токио, на которых россияне завоевали три золотые, четыре серебряные и одну бронзовую медали. Но и допущенные спортсмены на турниры не поедут. Хотя есть и другая точка зрения.

Сегодня международные старты, в которых приняли в последнее время участие россияне, можно пересчитать по пальцам. И проходят они не под копирку, а в зависимости от настроя федераций: сделать все, чтобы наши спортсмены выступили, или создать условия для обратного.

Почти параллельно состоялись два чемпионата мира: бокс и дзюдо. Первый — с нашим фагом и гимном, никаких подписаний деклараций из серии «не был, не поддерживаю, не участвовал», никаких комиссий, изучающих личные дела наших спортсменов с целью выявить отношение к СВО. Второй — с нейтральным статусом, с комиссиями, но без деклараций. Оба принесли нам золотые награды и забытую уже радость побед над международными соперниками.

Сам нейтральный статус для россиян сегодня вообще нигде в головных федерациях не обсуждается, он принят ими как данность от Международного олимпийского комитета. (28 марта исполком МОК рекомендовал допускать российских и белорусских спортсменов к участию в международных соревнованиях только в качестве нейтральных атлетов; тех, кто публично не высказывался в поддержку специальной военной операции на Украине и не связан с вооруженными силами или органами национальной безопасности; в командных видах спорта наши спортсмены не должны быть представлены вообще.)

На эту данность от МОК есть все же исключение — бокс. Президент Международной ассоциации бокса (IBA) Умар Кремлев, который, став президентом, получил в наследство конфронтацию с МОК, с самого начала занял жесткую позицию: Россия должна быть представлена Россией, а не нейтральными атлетами. Но проводить отборочные турниры к Олимпийским играм IBA на своих турнирах не может в силу той самой конфронтации с МОК «из-за управленческого кризиса».

У остальных же видов спорта квалификационные турниры проходят под эгидой федераций, которые и выносят вердикт: кто из наших спортсменов и как будет выступать. Потому и цепляется отечественный спорт за любую возможность участвовать в квалификации. Пока все вопросы допуска имеют отношение только к разного рода стартам. А вопрос участия в самих Играх, как и условия для него, будет решен в августе. Хотя, конечно, трудно уже представить, что наши оппоненты могут дать задний ход. В любом случае нейтральный статус станет, конечно, одной из главных тем: борьбы и противостояния. И в мире, и в России.

●●●

Не допустить нашу страну с полными правами — задача для ряда стран наиважнейшая. Только что в Хиросиме на заседании лидеров стран G7 (Великобритания, Германия, Италия, Канада, Франция, Япония, США) было подписано очередное традиционное заявление по Украине, в котором спорту уделено немалое внимание. Суть его буквально такова: «мы нацелены на обеспечение того, чтобы российские и белорусские спортсмены никаким образом не выступали на международных соревнованиях в качестве представителей своих государств».

Да, Томас Бах много раз говорил: не правительствам решать, кому и как принимать участие в Играх. Но ведь говорить столько, сколько он сказал за свое президентство, — как ломать, а не строить.

Вопрос о выступлении наших спортсменов без гимна и флага станет решающим и в России. Бунт в умах зреет с каждым новым отказом о допуске наших спортсменов без дискриминации. Фехтовальщики первыми получили разрешение о допуске к международным стартам, первыми увидели и урезанные комиссиями списки. Нет в нем ведущих спортсменов, олимпийских чемпионов и призеров.

В одобренных Международной федерацией фехтования списках не значатся: Софья Великая, София Позднякова, Яна Егорян, Ольга Никитина, Инна Дериглазова, Марта Мартьянова, Лариса Коробейникова, Аделина Загидуллина, Антон и Кирилл Бородачевы, Тимур Сафин, Владислав Мыльников… И нет ни одного спортсмена, представляющего ЦСКА.

Мутные критерии допуска, которые предложил федерациям МОК, работают на полную катушку. Томас Бах после их оглашения уже вынужден был отвечать, например, на вопрос, что означает формулировка «не имеет контракта с армией» и сможет ли, предположим, лыжник Александр Большунов (служит в Росгвардии, занимает должность инструктора по спорту высшей квалификации спортивной команды при управлении Уральского округа войск национальной гвардии) принять участие в международных соревнованиях?

Бах заявил тогда, что для уточнения критерия о связях с военными структурами МОК запросил мнение военных и спортивных экспертов. «Это необходимо для того, чтобы разделить тех, кто проходит обязательную военную службу, которая есть в России, и тех, кто продолжает службу в армии по собственному желанию». И каждый кейс должен быть рассмотрен в отдельности.

МОК рекомендовал международным федерациям получить ответы на данные вопросы у экспертов, чтобы независимые комиссии, которые будут изучать кандидатуры спортсменов для допуска, учитывали этот вопрос. Результат работы комиссий — налицо. Вопросы экспертам, если и задавали, то, видимо, получили все те же нужные ответы.

●●●

Президент федерации фехтования России Ильгар Мамедов, комментируя второй куцый список спортсменов, в котором отсутствуют знаменитые на весь мир имена, вновь заявил, что никто из наших допущенных фехтовальщиков на соревнования не поедет. И отметил, что, хотя в списках появились тренеры, представители медицинского персонала, судейского корпуса и члены комиссий FIE, все «это путь в никуда».

Мамедов уточняет, что официального запрета допущенным спортсменам на выступления нет, если есть желание — могут ехать. Но делить своих спортсменов на «хороших и плохих» он сам не считает возможным. Говорит, что, если заглядывать в суть, то Международная федерация фехтования, выбрав достойных с ее точки зрения, предлагает ФФР предать половину спортсменов, да еще и выступая в нейтральном статусе.

Но есть и другое мнение — в рядах тех же фехтовальщиков. Например, Яна Егорян говорит, что уже состоялась как спортсменка, поэтому может как-то отпустить сложившуюся ситуацию. Но молодые спортсмены должны иметь право на свое будущее в спорте — даже под нейтральным флагом.

25 мая Олимпийский комитет России проведет заседание исполкома, который является высшим руководящим органом. Анонсировано, что президент ОКР Станислав Позднянков выступит с докладом «О рекомендациях Олимпийского комитета России по участию российских спортсменов и официальных лиц в мероприятиях международных спортивных организаций».

Ирина СТЕПАНЦЕВА.

ГЕРОЙ ДНЯ

МЕДВЕДЕВ ДОБЫЛ ПОБЕДУ В РИМЕ

Победа россиянина особенно важна перед стартом «Ролан Гаррос»

AP

Владимир Камельзон.

COLISEUM

Даниил Медведев выиграл свой первый «Мастерс» на грунте, одолев в финале римского турнира датчанина Хольгера Руне. Россиянин победил в Риме за неделю до старта открытого чемпионата Франции. Успех нашего теннисиста специально для «МК» прокомментировал заслуженный тренер России, главный тренер сборных команд Владимир Камельзон.

К своей победе Даниил Медведев шел упорно. Финальный матч стал для россиянина своеобразным продолжением полуфинального противостояния с Циципасом, когда из-за то начинающегося, то прекращающегося дождя их поединок растянулся на 6 с лишним часов. К тому же перед финалом должно было состояться чествование легендарной Мартины Навратиловой. И надо же такому случиться — едва эта церемония закончилась, снова начался настоящий ливень. Из-за которого финалисты, Медведев и датчанин Руне вынуждены были скрыться в раздевалках и ждать более получаса, пока стихия не успокоилась.

Но на этом совпадения с полуфинальным матчем для Медведева закончились. В отличие от полуфинала в первой партии финального поединка соперники до счета 5:5 выигрывали свою подачу, и лишь в 11-м гейме Медведев совершил брейк, а затем, поймав вдохновение, завершил сет в свою пользу со счетом 7:5.

Второй сет напоминал качели. Начал его россиянин с проигрыша гейма на своей подаче. Руне явно поймал свою игру и уверенно взял и свою подачу — 0:2. И тут Медведев нанес, казалось, нокаутирующий удар, выиграв три гейма подряд — 3:2. Но Руне неожиданно ответил тем же. И на табло уже стало 5:3 в его пользу.

Именно в этот решающий момент Даниил проявил свои лучшие качества, которые он не раз демонстрировал в предыдущих матчах в Риме. Он до минимума свел риск невынужденных ошибок, успокоился и беспощадно стал наказывать соперника за малейшие неверные действия. Как следствие — четыре выигранных гейма подряд и победа с «любимым» счетом — 7:5.

Эта победа принесла Медведеву не только пятый титул в сезоне, но и первый в карьере на грунтовом «Мастерсе». Более того, позволила россиянину выйти на второе место в рейтинге ATP и сохранить лидирующую позицию в чемпионской гонке ATP.

●●●

Комментируя специально для «МК» выступление Медведева в Риме, заслуженный тренер России, главный тренер сборных команд Владимир Камельзон признался, что ждал и верил в победу Даниила — настолько мастерски он действовал по ходу турнира, набирая обороты к его завершению.

«Это был классный турнир. И Медведев сделал отличный подарок всем нашим любителям тенниса. Это победа всего российского тенниса! Важно, что добился ее Даниил на не очень любимом грунте — ведь он считается «бойцом» «бетонки», жесткого покрытия.

А вообще, его игра говорит о том, что он продолжает расти. Казалось бы, уже некуда расти, а он растет! И его команда ему хорошо помогает. Я видел, как Даниил занимается физподготовкой, — могу сказать, что в свое время, когда мы работали со сборной командой на Кубке Дэвиса и Кубке федерации, мы не вытворяли того, что делает он. Особенно отмечу работу ног. Фантастическая работа! Я всегда говорю — играют ногами, а выигрывают головой. Физическая подготовка в современном теннисе даже превалирует над техникой и манерой игры.

Особенно ценно, что в непростых условиях, когда не вывешивают флаг, не исполняют гимн, наши ребята держатся молодцами. А Медведев сейчас возглавляет мировой теннис. Я его поздравляю», — не скрывает эмоций Владимир Наумович.

Уже через неделю стартует открытый чемпионат Франции, знаменитый «Ролан Гаррос». Куда Медведев вполне заслуженно едет одним из фаворитов.

Михаил ТАНЗАРОВ.

КУРС ВАЛЮТ

По курсу ЦБ на 23.05.2023.
1 USD — **79,9379;** 1 EURO — **86,4963.**

ДНИ РОЖДЕНИЯ

Лариса Гузеева (1959) — актриса театра, кино и телевидения, телеведущая, заслуженная артистка РФ
Анатолий Карпов (1951) — шахматист и политик, трехкратный чемпион мира по шахматам
Нелли Корниенко (1938–2019) — актриса театра и кино, театральный педагог, народная артистка РСФСР
Владимир Перетурин (1938–2017) — спортивный комментатор, ранее футболист, защитник
Вячеслав Штыров (1953) — государственный и политический деятель

ПОД ГРАДУСОМ

По информации Гидрометцентра России, сегодня температура **ночью** в Москве 10...12°, **днем** 18...20°. Облачно с прояснениями. Кратковременный дождь. Местами гроза. Ветер восточный, юго-восточный, 5–10 м/с, при грозе порывы до 15 м/с.
Восход Солнца — **4.05**, заход Солнца — **20.48**, долгота дня — **16.43**.
По данным ИЗМИРАНа и Лаборатории магнитобиологии, ожидаются небольшие возмущения геомагнитного поля.

ДАТСКИЙ УГОЛОК

Всемирный день черепахи
Международный день спортивной борьбы
1928 г. — старт экспедиции на дирижабле «Италия» к Северному полюсу Земли
1978 г. — в Московской области потерпел катастрофу Ту-144Д. Погибли 2 человека. Прекращаются пассажирские перевозки на Ту-144
1988 г. — прощание Мишеля Платини с большим футболом
2003 г. — Москва стала кандидатом на проведение Олимпийских игр

ГОРЯЧАЯ ПЯТЕРКА АНЕКДОТОВ «МК»

1 — Доктор, мой парень ложится спать в 20.00 и не отвечает на мои сообщения.
— Похоже, у вашего парня есть жена.

2 Чтобы не переутомляться, спать нужно минимум восемь часов в день. И столько же ночью.

3 — Пойду с друзьями в бар.
— Тебе же врач пить запретил!
— Какой еще врач?
— Я!
— Дорогая, но ты ветеринар!
— Не гавкай, пес!

4 В то время как прыгун в воду Сидоров совершал прыжок в девять оборотов с десятиметровой вышки, из бассейна неожиданно ушла вода. Но атлет не растерялся и, пользуясь отсутствием воды, сделал еще один оборот.

5 Сказала мужу, что хочу быть его лучшим другом. После чего он открыл банку пива и стал рассказывать мне, как его достала семейная жизнь.

© АО «Редакция газеты «Московский Комсомолец», 2023. Торговая марка и торговое имя «Московский Комсомолец», «МК» является исключительной собственностью АО «Редакция газеты "Московский Комсомолец».
Перепечатка материалов и использование их в любой форме, в т.ч. в электронных СМИ, без письменного разрешения редакции не допускается.
Редакция не несет ответственности за достоверность и содержание рекламных материалов.

МК
АДРЕС РЕДАКЦИИ И ИЗДАТЕЛЯ: 125993, Москва, улица 1905 года, 7, стр. 1.
ЭЛЕКТРОННЫЙ АДРЕС РЕДАКЦИИ INFO@MK.RU
Редакция знакомится с письмами читателей, не вступая в переписку. Рукописи не рецензируются и не возвращаются.
Контактные телефоны: (495) 609-4444, (495) 609-4433
Служба распространения: ООО «Агентство «МК» тел. (495) 665-40-80
Газета отпечатана офсетным способом в ОАО «Московская газетная типография». 125993, ГСП-5, Москва, Д-22, ул. 1905 года, 7.
Подписные индексы газеты «Московский Комсомолец»: ПН277, ПН301
1 2 3 4 5 6 7 8 9 10 11 12 13 14 15 16
Заказ №: 1359
Общий тираж: 1.861.686
СВОБОДНАЯ ЦЕНА

Рекламно-информационное агентство
принимает объявления от частных лиц и организаций в газету "МК".
781-47-37 (многоканальный), 781-47-36, 781-47-40

СРОК ПОДПИСАНИЯ ГАЗЕТЫ В ПЕЧАТЬ 19.00
Дежурный редактор: Вадим ПОЭГЛИ
НОМЕР ПОДПИСАН В 19.00
УЧРЕДИТЕЛЬ: Гусев Павел Николаевич
СВИДЕТЕЛЬСТВО О РЕГИСТРАЦИИ СМИ: ПИ №ФС77-42977 от 10.12.2010, выдано Федеральной службой по надзору в сфере связи, информационных технологий и массовых коммуникаций (Роскомнадзор)
Главный редактор Павел ГУСЕВ

Еженедельные выпуски «МК» выходят и распространяются в 57 регионах России: Астрахани, Барнауле, Белгороде, Биробиджане, Брянске, Великом Новгороде, Владивостоке, Владикавказе, Владимире, Волгограде, Вологде, Воронеже, Горно-Алтайске, Грозном, Донецке, Екатеринбурге, Иркутске, Калининграде, Кемерово, Краснодаре, Кургане, Курске, Липецке, Луганске, Магасе, Майкопе, Нальчике, Нижнем Новгороде, Новосибирске, Орле, Оренбурге, Перми, Петропавловске-Камчатском, Пскове, Ростове-на-Дону, Рязани, Санкт-Петербурге, Саратове, Севастополе, Серпухове, Симферополе, Смоленске, Ставрополе, Сургуте, Тамбове, Твери, Томске, Тюмени, Улан-Удэ, Уфе, Хабаровске, Чебоксарах, Челябинске, Черкесске, Элисте, Южно-Сахалинске, Якутске, а также в Канаде, Германии, в Латвии, Израиле, Эстонии, Казахстане, Киргизии, Австралии.